דבר

יום שני, י' בשבט תשמ"ז, 9 בפברואר 1987 ● גליון 19038

היום 12 עמודים ● המחיר 85 אג', באילת 74 אג'

היום בדבר

● תנו להם להסתבך / חגי אשד
● אין לטפח נבות / טדי פרויס
● הרתעה / יצחק בדנר
● מסורבים על הירדן / דני רובינשטיין
● ההילה והתורפה " נתן רועי
● כלכלה (4"5) עכשיו (9) על הדשא (10) ספורט (11) בידור (12)

מזג האויר

גשמים יוסיפו לרדת מלווים בסופות רעמים יהיו ובמשבי רוח חזקים. קיים חשש לשטפונות במקומות הנמוכים.
הטמפרטורות החזויות: ירושלים: 5־9, רמת־הגולן: 4־8, צפת: 3־7, חיפה: 10־15, טבריה: 7־15, נצרת: 6־12, עפולה: 7־14, שומרון: 6־10, תל־אביב: 10־16, לוד: 8־14, יריחו: 9־19, עזה: 10־16, באר־שבע: 7־15, אילת: 11־20.

לקראת פקיעת האולטימאטום החדש של „הג'יהאד האיסלאמי" – היום

ארה"ב במו"מ חשאי לשחרור בני־הערובה הכולל שחרור שיעים שבידי ישראל וצד"ל

אניות הצי השישי ממשיכות לשייט בים התיכון בציפייה להוראות מהפנטאגון. בינתיים מנצלים מלחיהן את סבב החופשות. (צילום: פול מלינג)

מאת אמנון דנקנר, סופר „דבר" בארה"ב

וואשינגטון (מיוחד ל„דבר"). – מאחורי מסך של תנועות צבאיות והכרזות מריציות תקיפות מתנהל בימים האחרונים משא ומתן בין ארה"ב לבין מדינות במזרח התיכון במאמץ להביא לשחרור בני הערובה האמריקאים בלבנון. חוגים בוואשינגטון העריכו בסוף השבוע, כי המאמץ האמריקאי של הימים האחרונים להרפות את המתח הצבאי לאחר התקרבות אניות הצי השישי לחופי לבנון הוא מהלך שנעשה על פי עצתם של גורמים המעורבים במשא ומתן ושביקשו מארה"ב להרחיק את הצי שלה, כדי ליצור אווירה נוחה יותר, מאריימת פחות למשא ומתן.

למרות הכחשות רשמיות של ישראל ושל ארה"ב עולה מדיווחי התקשורת בארה"ב, כי במשא ומתן נכללת גם האפשרות לשחרר לפחות חלק מ־400 השיעים הכלואים בידי ישראל ובידי צד"ל. השבועון "טיים" מוסר בגיליונו המתפרסם היום כי האסירים השיעים מוחזקים ברובם בידי צד"ל וכי ישראל מתנה בארוח לא רשמי באוני צד"ל על היחס הגרוע שהם מקבלים. פקידים ישראליים סיפרו, כי בתגובה לתלונה, אמר הגנרל לאחד, כי "אינו מנהל בית מלון".

לעומת תנועות צי מופגנות מייד לאחר לקיחת בני הערובה, ניכר בשבוע האחרון מאמץ אמריקאי רשמי להוריד את רמת המתיחות ואת רמת הציפיות בציבור האמריקאי לפעולה צבאית מיידית. שר ההגנה וויינברגר הצטרף אתמול למרגיעים באמרו בראיון לב.ב.סי, כי ארה"ב *אינה מתכננת פעולה צבאית* בלבנון.

חוגים בוואשינגטון העריכו אתמול, כי גם מעצרו באיראן ושחרורו לאחר ארבעה ימים של העיתונאי האמריקאי ג'ראלד סייב קשורים לפרשת בני הערובה. אחת הגירסאות היא כי סייב נעצר כדי להפעיל לחץ על ארה"ב, ושוחרר כדי להפגין רצון טוב מצד. חוגים איראניים ושיעים כלפי ארה"ב ולהראות, כי יש עם מי ועל מה לדבר. ייתכן כי במהלך ימי מעצרו של סייב נפתח ערוץ תקשורת חדש בין איראן לבין ארה"ב, ומעריכים כאן, כי הדבר נעשה תוך שימוש בשירותיה של ממשלת שוויץ, שבגרירותה בטהראן מייצגת את האינטרסים האמריקאים באיראן. סייב נמסר אחרי שחרורו ולפני גירושו מאיראן.

ביירות (א.פ. ורויטר). – אולטימאטום חדש הוצג אתמול לישראל בסרט וידיאו, שנמסר על־ידי ארגון „הג'יהאד האיסלאמי" לסוכנות ידיעות מערבית בביירות. בסרט נראה אחד מארבעת המרצים האמריקאים המוחזקים כבני־ערובה אומר, כי הוא וחבריו צפויים להיות מוצאים להורג, אם ישראל לא תשחרר 400 אסירים פלשתינים הכלואים בבתי־הסוהר שלה תוך 24 שעות, כלומר במשך היום.

„הג'יהאד האיסלאמי" הוא, ככל הנראה, שם כיסוי לקבוצת טרור פלשתינית הפועלת בזיקה לארגון „חזבאללה".

בן־הערובה אלן סטין קרא לממשל האמריקאי לוודא שישראל תשחרר את 400 האסירים לפני מועד האולטימאטום. „הג'יהאד האיסלאמי רציני באשר למועד שהוא קבע", הוא אמר, והוסיף, כי „אם תעשה אמריקה שטות כלשהי, אנחנו ניהרג ואמריקאים בכל רחבי תבל ישאו בתוצאות טיפשותו של הממשל שלנו".

ארגון טרור אחר, „הצדק המהפכני", הפיץ אתמול עם שחר הודעה, שלפיה ידוע לו, כי בכוונת

(המשך בעמ' 2)

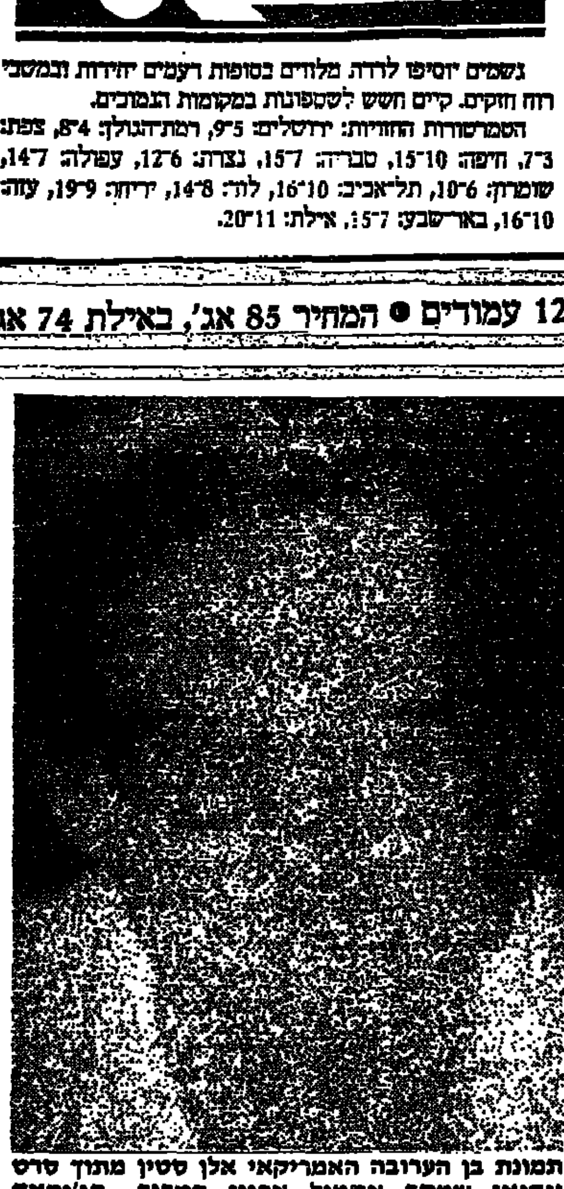

תמונת בן הערובה האמריקאי אלן סטין מתוך סרט וידיאו שמסר אתמול ארגון הטרור „הג'יהאד האיסלאמי" לסוכנות ידיעות מערבית בביירות. „9 בפברואר הוא היום האחרון לשחרור 400 הפלשתינים הכלואים בישראל", אומר סטין בסרט הווידיאו. „אם הם לא ישוחררו עד אז, יהיה גורלנו הוצאה להורג". במקום אחר אומר סטין: „אנו מאמינים, שמה שהפלשתינים אומרים הוא סביר. אל לה לאמריקה להקריב את אזרחיה כדי להגן על ישראל". (צילום א.פ.)

צדיק מהבינלאומי המועמד למנכ"ל בל"ל

יתן תשובתו תוך יומיים לאחר שיברר אם ישוחרר מחוזהו בדירקטוריון הבינלאומי

המתפטר מרדכי איינהורן

מאת יואב יצחק, סופר „דבר"

יושב־ראש הבנק הבינלאומי הראשון בינו צדיק, הוא עתה המועמד לתפקיד מנכ"ל בנק לאומי לישראל במקומו של מרדכי איינהורן שהתפטר אתמול. הוא נהנה מתמיכת בנק־ישראל – כך נודע ל„דבר".

בישיבת מועצת המנהלים של בנק לאומי שהתקיימה אתמול ונמשכה שש שעות הגיש מרדכי איינהורן את התפטרותו, לאחר שנוכח בימיה הקודמת, כי אינו זוכה לתמיכה ממשית מצד יו"ר הדירקטוריון ד"ר מאיר זת ומצד שאר חברי מועצת המנהלים. בישיבת מועצת המנהלים הקודמת, כשבוע שעבר, הם תמכו, אך עתה לא נשמע קולם.

איינהורן התפטר באמנו מתפקידו, והודיע כי „בנסיבות שנוצרו אינו רואה אפשרות להמשיך

(המשך בעמ' 2)

„רק" מיליון דולאר פיצויים לאיינהורן ו־10,000 ד' לחודש

מאת יואב יצחק, סופר „דבר"

מועצת המנהלים של בנק לאומי הטילה אתמול על יו"ר הדירקטוריון מאיר זת להביא בפניה את כל העניינים הקשורים בפרישת מרדכי איינהורן, ובכלל זה סכומי הפיצויים שישולמו לו.

על פי החוזה הקודם, היה איינהורן אמור לקבל מבל"ל פיצויים בסך 2 מיליון דולאר ופנסיה חודשית בסך 25,000־50,000 דולר. אולם עתה, לאחר ששונו הסכמי העבודה עם הבכירים ובתנאים שנוצרו, יקבל איינהורן, כפי הנראה, „רק" כמיליון דולאר פיצויים, ופנסיה חודשית שלא תעלה על 10,000 דולאר לחודש.

מועמד בינו צדיק

האחיות מחדשות את מאבקן מחר מתכונת שבת בבתה"ח

מאת רנקה הרניש, סופרת „דבר"

שלושה חודשים לאחר חתימת ההסכם הקיבוצי שוב יוצאות האחיות והאחים בבתי־החולים למאבק בטענה, שהממשלה אינה מיישמת את ההסכם. הפעם מופנה המאבק גם נגד ההסתדרות, שלטענת האחיות אינה פועלת ליישום ההסכם וגם מתכחשת להבנות שהושגו בעניין הקמת חטיבה עצמאית תפרודה של אחיות בבתי־החולים בתוך הסתדרות האחיות.

האחיות ינקטו עיצומים החל ממחר בשעה 7.00 בבוקר. הן יעבדו בכל המחלקות במתכונת שבת בלבד במשך 24 שעות. בגלל העדרות האחיות לא יבוצעו הניתוחים המתוכננים ויטופלו מקרים דחופים בלבד. מרפאות חוץ בבתי־החולים תהיינה סגורות. ביום א' הקרוב, בשעת הישיבה של הוועדה המרכזת של ההסתדרות, יקיימו האחיות והאחים הפגנה מול בניין הוועד הפועל. ההחלטות על העיצומים וההפגנה התקבלו בכנס חירום של כ־350 נציגי הוועדים והאחיות האחראיות מכל בתי־החולים בארץ, שנערך אתמול במרכז הרפואי „בילינסון".

בשיחה ל„דבר" דחה יו"ר האגף לאיגוד מקצועי חיים הברפלד מכל וכל את הטענות של האחיות נגד ההסתדרות. בהתייחסו לעניין חטיבת

(המשך בעמ' 2)

בחינת חלופות ה„לביא" נמשכת ה„אף־16 סי." הראשונים מגיעים

מאת טלי זלינגר, הכתבת לענייני הצבא של „דבר"

בחינת החלופות האמריקאיות למטוס ה„לביא" נמשכת ונמשכת, כי תפקיד שר שבוצעו ארוכים. עבודת הצוות הישראלי לבחינת החלופות ל„לביא", שבראשו עמד מנכ"ל משרד הבטחון האמריקאי דב זקהים, לפני כחודש וחצי, נמשכת בשיעורויות, אך היא תארך עוד שבועות רבים. הישראלים, כך נודע, אינם מוכנים לקבל החלטות מבלי שיבדקו באופן מדוקדק את כל ההצעות ויקיימו מגעים ראשונים עם שבעת הסלימות.

לארץ יגיע בקרוב משלוח ראשון של מטוסי „אף־16 סי." – דגם משופר של מטוס הקרב „אף־16". שלושה מטוסים ראשונים, מתוך 75 המטוסים בעסקה, ששווה הכולל מגיע ל־3 מיליארד דולאר. המטוסים, מוטסים בידי טייסים אמריקאים, יתקבלו במקום הנמסר בבסיס חיל האוויר. בחיל האוויר לברכה את קליטת המטוסים המתקדמים הללו, שכן רבים הם המשובה החלטת כוחות את צה"ל יכולת לעשור הקרוב, עד שיופתח מטוס אמריקאי מתקדם מכבו. כל זאת, במקום שמשך השקעת כספים בפרוייקט ה„לביא".

השבועון „ניוזוויק":

ממשלת סעודיה רוצה להעמיד חאשוגי לדין

מאת אמנון דנקנר, סופר „דבר" בארה"ב

וואשינגטון (מיוחד ל„דבר"). – השבועון „ניוזוויק" מוסר היום, כי ממשלת ערב הסעודית מבקשת להעמיד לדין את המיליארדר הסעודי עדנאן חאשוגי באשמת סחר עם ישראל. השבועון מספר, כי הסעודים בדקו אפשרות לדרוש את הסגרתו של חאשוגי מארה"ב, אולם נוכחו לדעת כי בקשה כזו תיענה בשלילה. בסעודיה גם ביקשו להחרים ציור ששייך לחאשוגי, אולם התברר כי הציור היה כבר משועבד.

חוסיין ישלח טייסים לבחון מטוס המיג־29

מאת אמנון דנקנר, סופר „דבר" בארה"ב

וואשינגטון (במיוחד ל„דבר"). ה„ניוזוויק" מוסר בגליונו המתפרסם היום, כי המלך חוסיין מתעתד לשגר טייסי ניסוי ירדנים, כדי לבחון בברה"מ מטוסי "מיג 29", שהרוסים מעוניינים למכור לירדן. בעבר דחה המלך פניות סובייטיות דומות. בארה"ב מעריכים כי המלך אינו מתכוון ברצינות לרכוש את המטוסים, אלא להפעיל באמצעות מהלך זה לחץ פסיכולוגי על ארה"ב, כדי שזו תספק לו מטוסים חדישים.

„האנס מהדרום" לא זוהה

מאת נתן רועי, סופר „דבר"

מהנדס האלקטרוניקה החשוד שהוא „האנס מהדרום", השתתף אתמול במסדרי זיהוי שנערכו ביחידה המרכזית של משטרת מחוז תל־אביב. הוא לא זוהה על־ידי אף אחת מהמתלוננות, בכללן החיילת מהדרום.

היום יתקיים בבית־משפט השלום בתל־אביב דיון בהארכת מעצרו של החשוד והמשטרה תבקש להאריך את מעצרו על יסוד חשד בשורה של תקיפות על רקע מיני.

התבדו השמועות על שחרורו של יוסף ביגון

(עו). – אינה ביגון, רעייתו של אסיר ציון יוסף ביגון, הכחישה אמש בערב בשיחה טלפונית ממוסקווה, את הידיעות שבעלה שוחרר ממאסרו.

„קיבלתי הודעה מאחד מ־42 האסירים המשוחררים", אמרה אינה ביגון, ובה נאמר לי, שככל שידוע לו יוסף ביגון הוא האסיר היחיד בכלא צ'יסטופול המרצה עונש מאסר לפי סעיף 70, שלא שוחרר ממאסרו. כל יתר האסירים הפוליטיים במחנה צ'יסטופול, שריצו את עונשם לפי סעיף 70 – כבר שוחררו".

השיחה הטלפונית התקיימה בין אינה ביגון לבין ידידו האישי של בעלה, פרופ' בנימין פיין מאוניברסיטת תל־אביב.

אתמול שודרה פעמיים ידיעה ברוסית מרדיו במינכן בקשר ליוסף ביגון. אולם בניגוד לידיעות קודמות, התברר שבאותו שידור נאמר, כי יוסף ביגון לא נכלל בין המשוחררים מכלא צ'יסטופול.

כזכור, הכריזה אינה ביגון על הפגנה שתקיים הבוקר ליד המועצה לקשרי חוץ ברחוב ארבט במוסקווה, על פי הודעה מוקדמת שמסרה לשלטונות, כנדרש בחוקה הסובייטית. יחד עמה יפגינו בנם בוריס ביגון ועוד שבעה פעילי עליה במוסקווה.

נסים מציע פשרה: לאשר את הסיוע לתק"ם והתקציב בקריאה ראשונה – ולהמשיך לדון

שמיר ופרס ינסו הבוקר לחסל את המשבר ● שרי המערך מתנגדים לסיוע להתנחלויות עירוניות

מאת יוסי מלמן ועליזה ולך, סופרי „דבר"

שר האוצר משה נסים מציע הצעת פשרה לפתרון המשבר הממשלתי לקראת פגישתם הבוקר של ראש הממשלה וממלא־מקומו.

ל„דבר" נודע, כי השר נסים שוחח אתמול בקצרה בעניין זה עם כמה משרי המערך. הוא אמר להם, כי אפשר לדעתו להעביר בקריאה ראשונה בכנסת את תקציב המדינה וביצוע הסדר פרשת הה... כל התק"ם ועד לקריאות השנייה והשלישית – להשיג הסדר בקשר לשאר הדרישות, שמעלים חברי הליכוד.

השר נסים מאמין, כי פסק הזמן שיושג בין הקריאות בכנסת יאפשר להשיג פתרון למחלוקת.

ראש הממשלה יצחק שמיר יפגוש הבוקר את בא־ממקומו שמעון פרס, בנסיון לסיים את המשבר עוד לפני נסיעתו לארה"ב בשבוע הבא.

שרי המערך החליטו אתמול בפגישה מיוחדת, כי לא יסכימו לסייע להתנחלויות עירוניות, אך הדגישו כי ישובים חקלאיים ברמת הגולן ובבקעת הירדן זכאים גם הם לסיוע כספי. על פי הסתייגויות של שרת הבריאות ושר החינוך החליטו שרי המערך לדרוש מראש הממשלה, לעמוד במסגרת התקציב ובכלל זה לקיים את ההסכם לפריסת חובות התק"ם.

נודע, כי במהלך הדיון ריכרו כמה שרים, ובראשם עזר וייצמן, על הצורך לפרק את ממשלת האחדות הלאומית ולקרוא לבחירות כלליות. שמעון פרס אמר בדיון, כי אין להניח לאינפלאציה לחזור וכי ההתנחלויות ליקקו את הסמכת של המדינה ... הליכוד.

שרי מפלגת העבודה נחרצים בעמדתם, שיש להביא את משבר תקציב – הסיוע לתק"ם לסיום בהקדם. בישיבת שרי מפלגת העבודה בלשכת שר החוץ, אתמול בבוקר, היה מ"מ ראש הממשלה שמעון פרס התקיף מבין עמיתיו, בעמדתו כלפי הנושא. לדעתו, נתונה מפלגת העבודה בעמדת התגוננות שלא לצורך. פרס הדגיש, שלא תהיה שום עיסקה לגבי הסיוע לתק"ם בוועדת הכספים.

81 קיבוצים ישאו ב„מס הריבית" על המלווה לפרישת חוב התק"ם

מרכז התק"ם דורש לאשר המלווה בלי להתנותו בשום עיסקה

מאת אילן מגן, סופר „דבר"

81 מ־175 קיבוצי התק"ם ישתתפו בגמת הגנגעתי המוחד, שתפקידו לממן את הריבית של המלווה הממשלתי לפרישת הובותיהם של 55 קיבוצי המצוקה בתנועה – אם וכאשר תאשר הכנסת את ההסכם בעניין המלווה בין האוצר ובין התק"ם. 60 אחוז מן המס יהיו על בסיס של מספר החברים בכל קיבוץ, ו־40 אחוז נוספים ישולמו כסכום גלובאלי, לפי משק.

המס לחבר יהיה על בסיס פרוגרסיבי, בהתאם למצבו של כל קיבוץ. להערכה זו תולקו 81 הקיבוצים לשבע קבוצות בגות, 12־13 קיבוצים בכל אחת. המס המרבי לקיבוץ יהיה יגיע ל־38,000־40,000 ש"ח. המס המרבי ל־15 ל־270,000 ש"ח. ... כלומר הם לא יהיו בין מקבלי המלווה ולא בין מקבלי ... עוד כ־30 קיבוצים, רובם צעירים, עדיין סמוכים על שולחן המחלקה להתיישבות של הסוכנות.

בישיבת מרכז התק"ם, שהתכנסה אתמול באפעל, כן נאמר בהחלטה, שהתק"ם תובעת מראש הממשלה וממלא־מקומו ומשר האוצר לפעול לאישור מיידי של ההסכם ללא התנייתו בשום עיסקה אחרת כגון תמיכה בהתנחלויות, בישיבות וכו'.

התקפה חריפה

בדיון שקיים להחלטות תקפו הדוברים בחריפות יוצאת־דופן את אותם חברים בוועדת הכספים של הכנסת, שעיכבו את אישור ההסכם. „כל זה ומבזה ניסה להציג אותנו כהתגלמות הרע", אמר מזכ"ל התנועה ישעיהו (שושיק) פרי בדברי הפתיחה שלו לדיון, „ולתפוס טרמפ על גבנו כדי לסחוט את קופת הציבור". הוא הוסיף ואמר, כי ההסכם עם האוצר הוא דוגמה ומופת לניהול ציבורי תקין וכי רוב המאמץ המוטל בדרישות מן התק"ם עצמה.

פרי מתח ביקורת על חבר הליכוד בוועדת הכספים, ששמו ללעג קלקלו את ההסדרים שעשו שניים ממנהיגיהם־שלהם: ראש הממשלה יצחק שמיר ושר האוצר משה נסים, הגדילו מכולם, אמר, אנשי „טש־אמונים" וגאולה כהן.

גורמים חיצוניים

המזכ"ל השני של התק"ם אהרן ידלין אמר, כי המצוקה

(המשך בעמ' 2)

הברפלד: העלאת שכר במשק הפרטי תוך ימים

מאת סופר „דבר" לענייני עבודה

הכנסת המינימום במפעלים פרטיים המאורגנים בלשכת התיאום של הארגונים הכלכליים תגדל בימים הקרובים ל־450 ש"ח – הודיע אתמול יו"ר האגף לאיגוד מקצועי בהסתדרות, חיים הברפלד.

להכנסת מינימום זו תתוסף גם תוספת יוקר, שתשולם לעובדים במשכורות פברואר או מארס. יצויין, שלגבי מקבלי הכנסת מינימום לא חל העיקור החלקי של תוספת היוקר (בשיעור 2.7 אחוזים) והם יקבלו תוספת־יוקר מלאה.

הברפלד הודיע עוד, כי שכרם של כלל העובדים במשק הפרטי יועלה ב־25 ש"ח „תוך זמן קצר". הוא לא נקב במועד מדוייק להחלת התוספת.

[illegible] الأصل

דו"ח של הוועד היהודי האמריקאי שהוגש לשמיר:

בימי גורבאצ'וב מצבם של יהודי ברה"מ קשה מבכל תקופה אחרת

מאת יקיר צור, סופר „דבר"

מצבם של יהודי ברה"מ בתקופת שלטון גורבאצ'וב קשה יותר בהשוואה לכל תקופה אחרת בעבר – כך קובע דו"ח מיוחד, שנערך על־ידי „הוועד היהודי האמריקאי". הדו"ח, המבוסס על עדויות ומסמכים, חובר בידי החוקרת ג'ודי באלינט על־רקע הידיעות בדבר המפנה הצפוי בנושא יציאת יהודי ברה"מ, והוא חושף תמונה עגומה על מצב יהודי ברה"מ בתקופת גורבאצ'וב. מנהל „הוועד היהודי האמריקאי" שמעון סמואלס העביר את הדו"ח לראש הממשלה יצחק שמיר לקראת פגישתו הקרובה עם הנשיא רייגן.

מנתוני הדו"ח מתברר, כי 70 אחוז מן היהודים הכלואים היום בברה"מ בגלל רצונם ללמד את הדת והתרבות היהודיים, נאסרו והורשעו בשנתיים האחרונות. מאז עלה גורבאצ'וב לשלטון הורשע ונידון למאסר לפחות יהודי אחד בכל חודש. שיטת איסוף העדויות של המשטרה הסובייטית כוללת השתלת עדויות מרשיעות נגד החשודים וחיפושים בבתים, במגמה לתפוס פרסומים בשפה העברית ובכלל זה ספרי דת.

נתוני ההגירה מצביעים על גידול משמעותי במספר מסורבי העלייה, ובמקביל גוברת האנטישמיות, המתבטאת בהתקפות בכלי־התקשורת על היהדות, היהודים והציונות. כל זה מצביע על רצון השלטונות הסובייטיים להביא בסופו של דבר לטמיעתם של יהודי ברה"מ; המהווים כ־15 אחוז מהעם היהודי העולם.

בעקבות הפרסומים בכלי התקשורת על המפנה הדרמאטי הצפוי ביציאת יהודי ברה"מ, הביעו אתמול גורמים שונים העוסקים בנושא הסתייגות מרמת הציפיות הגבוהה שיצרו ההצהרות והפרסומים בכלי־התקשורת. ראש מחלקת העלייה בסוכנות היהודית, חיים אהרון, אמר אתמול, כי עלינו להזהר מליפול שוב בפח הדיסאינפורמאציה הסובייטית. „בעבר נוכחנו לדעת, כי הדיבורים על פתיחת השערים נשארו בגדר שמועות והצהרות, ושלטונות הקרמלין זכו ליחסי ציבור טובים במערב".

ההסתדרות נגד אגרת־החינוך וממשיכה להסתייג מהרפורמה

מאת חיים ביאור, סופר „דבר" לענייני עבודה

ההסתדרות מתנגדת לכוונת האוצר לקצץ בתקציב החינוך ולהטיל אגרת חינוך על הורי התלמידים. כן ממשיכה ההסתדרות להסתייג מהרפורמה המוצעת במס־הכנסה, לפיה יורד המס על בעלי הכנסות גבוהות מ־60 אחוז ל־48 אחוז.

כך הודיע אתמול מזכ"ל ההסתדרות ישראל קיסר בישיבת הוועדה המרכזת. הוא הטעים שחתימת ההסתדרות על עסקת החבילה המשולשת אין פירושה הסכמה עם מגמות הקיצוצים המשתקפות בהצעת התקציב ל־1987/88.

מזכ"ל ההסתדרות תקף את שר האוצר בשל העיכובים בביצוע פריסת החובות של קיבוצי התק"ם. „השר ניסים אינו מסוגל להעביר אצל חבריו בליכוד החלטה שסוכמה על דעתו. תופעה זו אומרת דרשני", אמר קיסר.

בהתייחסו לדרישת הליכוד להזרים כספים לישובים בשטחים ולערי הפיתוח קרא קיסר להשתחרר מ„אווירת ההפקרות שפשטה בממשלה ובכנסת עם הגשת תקציב המדינה ולחדול מהשיטה הקלוקלת של „תפוס כפי יכולתך".

מזכיר הסתדרות המורים יצחק ולבר, ציין שהקיצוץ המתוכנן של 2,400 משרות הוראה פירושו פיטורי 4,000 מורים.

מזכירת נעמ"ת מאשה לובלסקי מתחה ביקורת על תפקודו של משרד החינוך על רקע המגמה לקצץ בתקציבי ההוראה. מזכיר הסתדרות עובדי המדינה, ראובן בן עמי, הצביע על „קיצוץ אכזרי ובלתי מובן של תקנים במוסדות לחוסים, מפגרים ונפגעים אחרים".

יו"ר האגף לצעירים, נוער וספורט, יעקב ישי גרס שקיימת מגמה לגבות מסטודנטים בתחום מדעי הטבע והמדעים המדוייקים את העלות הריאלית של הלימוד. בכך, אמר, יימנע מאוכלוסיות שהכנסתן נמוכה מלהשתלב בלימודים אלה.

גרשון וילן, ממטה חברת העובדים, טען שההסתדרות רשאית להשתחרר מכל מחוייבות לעסקת החבילה, לנוכח המאבק סביב תקציב המדינה.

כלכלנית ההסתדרות נירה שמאי הטעימה שבתקציב המדינה משתקפת „מגמה של הרס שיטתי של מערכת הבטחון הסוציאלי בישראל".

שמאי הגיש תלונה למשטרה נגד מנהל נכסי ההסתדרות

גד אגוזי נדרש להחזיר 965 ש"ח לכיסוי חריגות

מאת חיים ביאור, סופר „דבר"

יו"ר סיעת הליכוד בהסתדרות, ח"כ יעקב שמאי, הגיש אתמול תלונה ליחידה הארצית לחקירות הונאה במשטרה נגד מנהל הנכסים של ההסתדרות, גד אגוזי.

התלונה מתייחסת להשדות בדבר קבלת טובות הנאה על ידי אגוזי וכן אי החזרה של מטבע חוץ לאחר שליחות בחו"ל.

במקביל דרש ח"כ שמאי ממזכ"ל ההסתדרות ישראל קיסר להשעות את מנהל הנכסים מתפקידו. ח"כ שמאי הסתמך על מכתב שקיבל ממבקר ההסתדרות, נפתלי בלומנטל, ממנו עולה לטענתו שהחשדות נגד אגוזי על פגיעה בטוהר המידות הוכחו כנכונים.

יו"ר סיעת הליכוד פנה לפני שבועיים למבקר ההסתדרות ודרש לדעת אילו מעשים מיוחסים למנהל הנכסים, מי עוד מעורב בהם ומה עשה המבקר בעניין זה מאז נכנס לתפקידו.

במכתב התשובה של בלומנטל נאמר: „משרד מבקר ההסתדרות בדק במשך תקופה ארוכה חשדות של פגיעה בטוהר המידות שנגעו למנהל הנכסים גד אגוזי. בעקבות הבדיקה נדרש אגוזי להחזיר 965 ש"ח לכיסוי הוצאות עודפות על חריגים בחשבונות אש"ל והוצאות חו"ל". מבקר ההסתדרות מוסיף כי העביר את מסקנותיו למזכ"ל קיסר.

גד אגוזי סירב אמש להגיב על התלונה שהוגשה נגדו. הוא הפנה את סופר „דבר" למכתבו של מבקר ההסתדרות בעניינו.

לוי מאיים להקים התנחלויות וחוששים שיקח מתקציב השיכון

מאת אוריאל בן־עמי, סופר „דבר"

שר הבינוי והשיכון דוד לוי חנך אתמול את תחילת הבנייה בחצר היהודים בחברון, שבה יוקמו במהלך השנה הקרובה שבע דירות למגורים. בטקס הזהיר דוד לוי את חבריו לממשלה: „אם יהיה מצב של סחבת, אני אורה לאלתר על התחלת העבודה של הקמת הישובים החדשים, שלגביהם יש החלטת ממשלה: ואעשה זאת עוד לפני אישור התקציב".

דוד לוי דרש מהממשלה לקיים את ההסכם הקואליציוני ואמר: „אין עוד צורך בהצהרות. התשובה עכשיו היא בעשייה. נציגי המערך יכולים לקיים את המחאה שלהם, ואנחנו נקיים את ההתחייבותנו בהקמת ישובים".

פקידים בכירים במשרד השיכון העלו אתמול חשש בעקבות דבריו של דוד לוי, כי אם לא יאושר התקציב להקמת ישובים חדשים, יורה דוד לוי להקימם מתקציב משרד השיכון, על חשבון תכניות קיימות שכבר אושרו.

הפקידים העריכו כי דוד לוי יהיה חייב עתה לפרוע את השטר ולהקצות לפחות 3 מיליון ש"ח מתקציב המשרד הקיים להקמת ישוב אחד לפחות.

דוד לוי הגיש באחרונה דרישה לראש הממשלה יצחק שמיר להקים מיד את הישובים מאת־שדה בחבל עזה, מוסיא ב' ונצר חזני, ענר ועירית בשומרון וצורף בגוש־עציון.

במסמך שהגישה מועצת יש"ע לראש הממשלה נאמר, כי הישובים ענר ועירית מוצעים רק מסיבה טאקטית, כדי לזכות בהסכמת המערך להקמת ישובים אחרים, שכן המערך מתנגד להקמת שני ישובים אלה.

רובינשטיין תוקף

שר התקשורת אמנון רובינשטיין ביקר אתמול את טקס תחילת הבניה בחצר היהודים בחברון. הוא אמר, כי זו דוגמה נוספת לפעולת התנחלות שאינה מוסיפה דבר, לא לבטחון ולא לכלכלה.

פקיעת

(המשך מעמ' 1)

ארה"ב לבצע פעולה צבאית משולבת של כוחות אוויר וים, שבמסגרתה ינחתו כוחות בביירות, וייחטפו מנהיגים שיעים, במטרה להחליפם בבני־הערובה הזרים המוחזקים בלבנון.

„הצדק המהפכני" הוא שם כיסוי לארגון „חזבאללה" עצמו, הפועל בזיקה לאיראן.

היכן טרי וייט ?

בהודעתו הוסיף הארגון וטען, כי המתווך האנגליקני טרי וייט נשא על גופו משדר זעיר שבאמצעותו אותרו מקום הימצאו ומקום הימצאם של החטופים האחרים המוחזקים בידי הארגון. בהודעה זו יש, לפיכך, משום חיזוק להשערה, שווייט אכן מוחזק בידי ארגון „חזבאללה".

וייט לא נראה מאז 20 בינואר. אתמול הודיע מטלפן אלמוני, כי הוא שוחרר בפרבר דרומי של ביירות, אבל לא ניתן לכך כל אישור רשמי.

אתמול נכתב בעתון הלבנוני בשפה הצרפתית „ל'אוריינט להז'ור", כי מקורות במודיעין הסורי אישרו את דבר שחרורו של וייט ואף אמרו, כי הוא צפוי להופיע בעיירה שטורה שבבקעת הלבנון אתמול. בעיירה שטורה מוצבים כ־25,000 חיילי הכוח הסורי, המוצב בלבנון בתוקף המנדט של הליגה הערבית משנת 1976.

צדיק

(המשך מעמ' 1)

בתפקידו למרות האמון שנתן בו הדירקטוריון. לאחר דיון ארוך בבך החליט הדירקטוריון לשחרר אותו מתפקידו כמנהל הכללי הראשי. איינהורן יישאר בתפקידו על־פי בקשת הדירקטוריון עד למינויו של המנהל הכללי שיחליפו.

נודע, כי בינו צדיק, יושב־ראש הדירקטוריון של הבנק הבינלאומי הראשון, הוא עתה המועמד היחיד לתפקיד מנכ"ל בנק לאומי. ד"ר מאיר חת כבר קיים עמו שיחה בעניין זה. ועדי העובדים וצמרת הבנק כבר הודיעו, כי לא ילחצו למנות מנכ"ל משורותיהם.

צדיק ימסור את תשובתו תוך יומיים, לאחר שיקבל את תשובת בעלי השליטה בבנק הבינלאומי (א קבוצת ז'אק נאסר). צדיק חתם עמם חוזה שעל־פיו הוא חייב לכהן בבנק בתפקיד יו"ר עוד שנתיים, ורק אם ישוחרר מכהונתו יוכל להיענות להצעת בל"ל.

נודע, כי בינו צדיק זוכה לתמיכה מלאה מצד נגיד בנק ישראל פרופ' מיכאל ברונו, המפקחת על הבנקים בבנק ישראל גליה מאור.

קיבוצניק מבארי חשוד ב„מגונים" בבנות רעים

מאת אמיר רהנבלים, סופר „דבר" בנגב

שופט בית משפט השלום בבאר שבע, ידין טימור, ציווה אתמול לעצור לעשרה ימים חבר קיבוץ בארי נ"ב רוט (21) בחשד כי ביצע מעשים מגונים במספר נערות וילדות בקיבוץ רעים. בבקשה למעצרו נאמר, כי ביום ששי האחרון התלוננו במשטרה מספר צעירות מקיבוץ רעים כי אלמוני חדר לחדרן בשעות הקטנות של הלילה. לדבריהן הוא ליטף אותן בשנתן מתחת לחולצה בחזה ומשהתעוררו נמלט. בעקבות תלונותיהן עצרה המשטרה את רוט שהודה בחלק מהמעשים.

בא כוח המשטרה, סמ"ר יהושע צפוני, אמר אתמול כי קיימות ראיות לכאורה הקושרות את החשוד לביצוע העבירה. לדבריו, אחת מהמתלוננות אף זיהתה אותו בביצוע מעשה דומה שאירע לפני כחודש, שבעטיו אף נפתח תיק פלילי נפרד נגדו. „הואיל ומדובר בעבירות חמורות בעלות היבט ציבורי, אנו מבקשים את מעצרו של החשוד, שכן יש חשש כי שחרורו עלול לשבש את החקירה", אמר בא כוח המשטרה, שהוסיף כי בימים הקרובים ישוחזרו המעשים המיוחסים לרוט.

רוט הודה בביצוע המעשים שאירעו בקיבוץ רעים לפני כחודש וציין בפני השופט כי הוא זקוק לטיפול רפואי. השופט טימור ציווה, כאמור, לעצור אותו עד 16 בפברואר, כדי לאפשר למשטרה להשלים את חקירתה.

מאות מוצרי מזון מישראל ברשת „וולבאום" בניו־יורק

מאת אמנון אמר, סופרו הכלכלי של „דבר" בירושלים

מאות מוצרי מזון מתוצרת ישראל יוצגו בחודש מאי הקרוב ברשת הסופרמרקטים „וולבאום" בניו־יורק. מוצרי המזון יוצגו במסגרת פסטיבל ישראלי מיוחד, שתערוך הרשת במשך שבוע ב־130 סניפיה.

איש העסקים האמריקאי מורי גולדמן יזם את התצוגה המיוחדת של מוצרי המזון הישראליים. גולדמן פועל להגברת יצוא המזון מישראל ולשם כך, הקים לאחרונה חברת שיווק מיוחדת.

לדבריו, יאפשר שבוע הפסטיבל לבדוק את השוק האמריקאי ואת יכולתו לקלוט מוצרי מזון מישראל. גולדמן מצפה כי בשבוע זה יימכרו מוצרי מזון בהיקף של מליון דולר, תוצרת יצרני המזון הגדולים בארץ.

ירידה קלה באבטלה ברבע האחרון של 86

מאת אמנון אמר, סופרו הכלכלי של „דבר" בירושלים

ירידה קלה באבטלה נרשמה ברבע האחרון של 1986. שיעור הבלתי־מועסקים הגיע בתקופה זו ל־6.6 אחוזים בהשוואה ל־6.8 אחוזים ברבע השנה הקודם. בקרב הנשים ירד שיעור האבטלה מ־7.6 אחוזים ל־6.7 אחוזים. בקרב הגברים, לעומת זאת, נשאר שיעור המובטלים כמעט ללא שינוי.

מסיכומים שנתיים, שערכה הלשכה המרכזית לסטטיסטיקה, עולה, כי בשנת 1986 הגיע שיעור האבטלה ל־7.1 אחוזים, בהשוואה ל־6.7 אחוזים בשנת 1985.

81 קיבוצים ישאו

(המשך מעמ' 1)

הכספית שנוצרה בחלק מקיבוצי התק"ם היא בעיקר תוצאה של גורמים חיצוניים: הקפאת מחירי התוצרת מכאן, במטרה לרסן את האינפלאציה, ושיעורי ריבית מטורפים מכאן, ורק חלק קטן מהגרעון נובע מחריגות של התנועה הקיבוצית המושבית עצמה.

בהפנותו את המשך דבריו לכתובת הפנימית, אמר ידלין, כי בעתיד, במקרה של סכסוכים בין קיבוצים, יכריע מוסד בוררות תנועתי, כדי לא להזדקק עוד לשירותיהם היקרים של עורכי־דין, וכך תימנע תחרות כלכלית בין מפעלים שונים של התנועה הקיבוצית על־ידי הכוונת הייצור שלהם.

„שליח גדולי התורה"

סגן שר החקלאות אברהם כץ־עוז („כצלה") הטיל על ח"כ אברהם שפירא, יו"ר ועדת הכספים, את האחריות העיקרית לאי־אישורו של ההסכם. שפירא אמר, כי פעל כשליח של גדולי התורה ושכח כי הוא יו"ר ועדה של הכנסת וחבר בקואליציה שבה חברות שתי המפלגות הגדולות של הכנסת.

בדיון השתתף גם חיים („ג'ומס") אורון, מזכ"ל הקיבוץ הארצי. הוא אמר בין השאר, שהקיבוץ הארצי עדיין לא החליט אם להצטרף להסכם בין התק"ם ובין הממשלה, כאשר יאושר – לא מפני ש„לא מגיע" לו, אלא בגלל האווירה העכורה שנוצרה סביב המלווה.

עוד גילויים על תפקיד ישראל בקשר האיראני

מאת אמנון דנקנר, סופר „דבר" בארה"ב

וואשינגטון (מיוחד ל„דבר"). – העתונות האמריקאית שוב גילתה אתמול גילויים חדשים על מעורבות ישראל בפרשה האיראנית ועל מכירות נשק של ישראל ל„קונטראס". חוגים ישראליים העריכו אתמול, כי מישהו עומד מאחורי הגלים של פרסומים אנטי ישראליים הרואים אור בארה"ב, כל אימת שהפרשה האיראנית שוקטת מעט.

„הוואשינגטון פוסט" פרסם אתמול את נוסחו המלא של סיכום השיחה, שנערכה ביולי 86', בין סגן נשיא ארה"ב ג'ורג' בוש לבין יועץ ראש הממשלה לענייני טרור, עמירם ניר, בירושלים. בשיחה, שדבר קיומה הועלם מאנשי פמלייתו של בוש, ביקש ניר לעדכן את בוש על המהלכים עם איראן. ה„וואשינגטון פוסט" אומר, כי נוסח השיחה מלמד כי לישראל היתה מעורבות גדולה בפרשה, יותר ממה שמוכנים להודות ראשי ממשלת ישראל, שטענו כי תפקיד ישראל היה „שולי וסביל". עמירם ניר אמר לבוש, כי „אנחנו הפעלנו את הערוץ, אנחנו נתנו חזית למבצע, אנחנו סיפקנו את הבסיס הפיסי ואנחנו סיפקנו את המטוסים".

ה„וואשינגטון פוסט" משתמש במסמך גם כדי לגנות את הממשל, משום שבעוד שטענת הממשל היתה, כי המגעים נעשו עם איראנים „מתונים" מצוטט ניר, כמי שמסביר לבוש, כי המגעים נעשים עם גורמים ראדיקליים.

ניר גילה בשיחה עם בוש, כי הוא נסע לטהראן במשלחת של רוברט מקפארלין במאי 86' וכי היו מגעים טלפוניים ישירים בין ישראלים בארץ לבין ראש ממשלת איראן עלי מוסאווי.

ה„ניו־יורק טיימס" טען אתמול, כי קצינים לשעבר של המודיעין הישראלי פנו לפני כחמש שנים לסוכנות הביון המרכזית של ארה"ב והציעו למכור לה נשק עבור ה„קונטראס". הכוונה היתה, בכל הנראה, לנשק שלל מתוצרת סובייטית, משום שהאמריקאים היו מוטרדים מכך, שנשק מתוצרת ארה"ב שייראה בידי הקונטראס יחשיד את ארה"ב בהספקת נשק לארגון. העתון אומר, כי סוכנות הביון המרכזית דחתה את ההצעה.

בגילוי אחר מצוטט אדם אמריקאי, שעבד עם ה„קונטראס", בבסיסים בהונדוראס ב־1984־1985, כי נכח שם שעה שמשלוחים של נשק עבור ה„קונטראס" הגיעו להונדוראס. הוא אמר עוד, כי ה„קונטראס" ביקשו מן הישראלים תת־מקלעים „עוזי" ותחמושת, לצורך פעולות הקומאנדו שלהם בניקאראגואה.

על רקע מאבקו ברבי מלובאביץ'

שוטרים הוצבו בבית הרב שך נוכח איומים טלפוניים נגדו

מאת בת זבולוני, סופר „דבר" בירושלים

חגיגת סיום לימוד הדפים היומי, שתיערך הערב, מטעם חסידי לובאביץ', תביא לשיאו את המאבק חסר הפשרות בין אנשי חב"ד לבין היהדות הליטאית החרדית.

לסופר „דבר" נודע, כי בביתו של הרב שך בבני־ברק נתקבלו איומים, לפגוע בו על שתקף בחריפות את האדמו"ר מלובאביץ', במכתב שפרסם ביום שישי בעתון „יתד נאמן". במכתב נאמר, בין השאר, ובלי לציין את שמו של האדמו"ר שניאורסון, כי הוא „בודה חגים מלבו".

גם בנו של הרב שך, הרב ד"ר אפרים שך, קיבל אתמול איום באמצעות הטלפון כי יפגעו באביו. האלמוני שזיהה את עצמו כ„חייל בצבאות השם", אמר לו: „אביך התחייב בנפשו", וטרק את שפופרת הטלפון. בעקבות איומים אלה הוצבו שוטרים ליד ביתו של הרב שך בבני־ברק.

חוגים המקורבים לרב שך נודע לסופר „דבר", כי לפני פרסום מכתבו ב„יתד נאמן" ביקשו ממנו מקורביו למתן את ניסוח המכתב. בסופו של דבר אמנם ויתר הרב שך על ניסוחים חריפים יותר, כמו „שבתאי צבי", והסתפק בנוסח „לא לשעות אחרי משיחי שקר".

לסופר „דבר" נודע, כי הסיבות אשר הניעו את הרב שך לצאת למערכה נגד חב"ד היו ההשמצות האישיות שפורסמו לאחרונה בבטאוני חב"ד והתעמולה שניהלו אנשי האדמו"ר בין חברי כנסת ושרים, שלא לכלול ברשימת ההקצבות הממשלתיות לישיבות ולמוסדות תורה את הישיבות שקיבלו כספים מ„קרן רייכמן", שפטרונה הוא הרב שך.

צעיר התאבד באשקלון

(ע). – צעיר בן 22 באשקלון שם קץ לחייו אתמול לפנות ערב בבית הוריו, ככל הנראה על רקע של אהבה נכזבת.

האחיות מחדשות מאבקן

(המשך מעמ' 1)

האחיות והאחים של בתי־החולים אמר הברפלד „התחייבנו למבנה חטיבתי של הסתדרות האחיות וההצעה שמתגבשת נותנת מבנה חטיבתי עם אפשרויות של פעילות עצמאית, אף מעבר למה שהושבר". הברפלד ציין, שמי שמבקש להיות הסתדרות עצמאית במסגרת של חטיבה, אינו יכול לקבל את מלוא מבוקשו".

האחיות דחו את פנייתה של שרת הבריאות שושנה ארבלי־אלמוזלינו, שביקשה לבטל את העיצומים, שנקבעו למחר. השרה אמרה, כי בכל הנוגע ליישום הסכם האחיות מצד משרד הבריאות, עושה המשרד בכל שביכולתו כדי ליישם את כל סעיפי ההסכם, בהתאם לתקציב העומד לרשותו. לדברי שרת הבריאות היא מבקשת זה כמה ימים להפגש עם שר האוצר, כדי לדון איתו באי־יכולתה של מערכת הבריאות לקצץ 572 תקנים נוספים – כמתחייב מסך הקיצוץ בכוח־אדם בכל משרדי הממשלה – אך הפגישה אינה יוצאת לפועל.

„ממשלה שאינה מכבדת הסכמים אינה יכולה לצפות שהעובדים יעבדו בצורה תקינה" – היתה נימת הדברים בדיוני כנס החירום של האחיות אתמול. הדוברים טענו, כי פרט לתמריץ, אין מיישמים סעיף כלשהו מסעיפי ההסכם אף שזה נחתם עוד באוקטובר אשתקד. הדוברים ציינו, כי „ההסתדרות צריכה לצאת בראש המאבק על יישום הסכם האחיות".

ח"כ רן כהן, שבא לכנס „להזדהות עם מאבק האחיות" אמר, שאין לתת לתכנית שמישהו „יעשה לאחיות טובות", וקרא להן להאבק בכל דרך שיבחרו. מרכז סיעת ר"ץ בהסתדרות תבע במברק למזכ"ל ההסתדרות ח"כ ישראל קיסר לכנס בדחיפות את הוועד הפועל, לדיון בנושא אי־כיבוד ההסכם עם האחיות.

לסופרת „דבר" נודע, כי היום בצהרים יתכנסו במרכז הרפואי „שיבא" בתל־השומר נציגי ארגוני רופאים, אחיות ועובדי מינהל ומשק המועסקים בבתי־החולים הממשלתיים, לדיון על מצב המערכת והצעדים המתבקשים נוכח הקיצוץ בתקציבים ובתקנים.

מינהל מקרקעי ישראל

מינהל מקרקעי ישראל מחוז ירושלים | שיכון ופיתוח לישראל בע"מ | משרד הבינוי והשיכון מחוז ירושלים

„בניה עצמית" בשכונת גילה - בירושלים
יתרת המגרשים

במסגרת תוכנית „בניה־עצמית" שפורסמה בחודש ספטמבר 1985, נותרו 2 מגרשים חד־משפחתיים ו־9 תואמי מגרשים לבניה דו־משפחתית בקיר משותף.
מגרשים אלה יוקצו לציבור לפי ערך קרקע, תנאי תשלום, תנאי אשראי והוצאות פיתוח - מעודכנים. שאר התנאים כפי שפורסמו בפרוספקט ובכפוף לשינויים המתחייבים מפרסום זה.
הקצאת המגרשים לציבור תחל ביום רביעי 18.2.87 בשעה 10.00 במשרד מינהל מקרקעי ישראל, שד' בן יהודה 34 קומה 12, טל' 224121, ירושלים. בשעה זו תתקיים הגרלה בין הנוכחים במקום.
יתרת המגרשים ישווקו בשיטת „יכל הקודם זוכה".
בעת ההרשמה - יש להפקיד סך של 500 ש"ח בהמחאה בנקאית לפקודת מינהל מקרקעי ישראל, וזאת כמקדמה על חשבון ערך הקרקע.
פרטים נוספים ניתן לקבל במחוז המינהל, בכתובת הנ"ל.
תוקף הודעה זו עד לגמר שיווק המגרשים ולא יאוחר מ־31.5.87.

מינהל מקרקעי ישראל מחוז ירושלים | [illegible] | [illegible]

„בניה עצמית" בצור הדסה
יתרת המגרשים

במסגרת תוכנית „בניה־עצמית" שפורסמה בעבר, נותרו 38 מגרשים לבניה חד־משפחתית.
מגרשים אלה יוקצו לציבור לפי ערך קרקע, תנאי תשלום, תנאי אשראי והוצאות פיתוח - מעודכנים. שאר התנאים כפי שפורסמו בפרוספקט ובכפוף לשינויים המתחייבים מפרסום זה.
הקצאת המגרשים לציבור תחל ביום רביעי 18.2.87 בשעה 17.00 במשרדי המועצה האזורית, רחוב אחלואב 29, ירושלים.
יתרת המגרשים ישווקו בשיטת „יכל הקודם זוכה", במינהל מקרקעי ישראל מחוז ירושלים, רחוב בן־יהודה 34, קומה 13, טל' 224121 בימים ובשעות העבודה המקובלות.
בעת ההרשמה - יש להפקיד סך של 500 ש"ח בהמחאה בנקאית לפקודת מינהל מקרקעי ישראל, וזאת כמקדמה על חשבון ערך הקרקע.
פרטים נוספים ניתן לקבל במשרדי המועצה האזורית ובמחוז המינהל, בכתובת הנ"ל. תוקף הודעה זו עד לגמר שיווק המגרשים ולא יאוחר מ־31.5.87.

[illegible]

„בנה ביתך" - במעלה האדומים
יתרת מגרשים משלבים ב' ו־ג'

במסגרת תוכנית „בנה־ביתך" שפורסמה בעבר, נותרו מגרשים חד־משפחתיים ותואמי מגרשים דו־משפחתיים לבנית 2 יחידות דיור בקיר משותף.
מגרשים אלה יוקצו לציבור לפי ערך קרקע, תנאי תשלום, תנאי אשראי והוצאות פיתוח - מעודכנים. שאר התנאים כפי שפורסמו בפרוספקט ובכפוף לשינויים המתחייבים מפרסום זה.
הקצאת המגרשים לציבור תחל ביום רביעי 18.2.87 בשעה 10.00. בשעה הנקובה בתחילת ההרשמה תיערך הגרלה בין הנוכחים במקום.
יתרת המגרשים ישווקו בשיטת „יכל הקודם זוכה".
בעת ההרשמה שתיערך במשרד הממונה על הרכוש הממשלתי. אזור יהודה ושומרון, רחוב יפו 6 ירושלים, טל' 244335/6 בימים ובשעות העבודה המקובלים, יש להפקיד סך של 500 ש"ח בהמחאה בנקאית לפקודת הממונה על הרכוש הממשלתי, וזאת כמקדמה על חשבון ערך הקרקע.
פרטים נוספים ניתן לקבל אצל הממונה, בכתובת הנ"ל.
תוקף הודעה זו עד לגמר שיווק המגרשים ולא יאוחר מ־31.5.87.

מינהל מקרקעי ישראל מחוז הדרום | עיריית אשקלון | עמידר, חברה לשיכון עולים בע"מ

„בניה עצמית" בשכונת נוה ים באשקלון - המשך שלב ב'

מינהל מקרקעי ישראל בשתוף עם עיריית אשקלון ועמידר, חברה לשכון עולים בע"מ, מציעים בזה 56 מגרשים המיועדים בתוכנית לפרוט שלהלן:
54 מגרשים חד־משפחתיים.
2 תואמי מגרשים דו־משפחתיים, לבנית 2 יחידות עם קיר משותף.
ההרשמה לתוכנית תתקיים בלשכת המודיעין של עיריית אשקלון, בימים א'־ה' בשעות 12.00־08.00 ובימים א' ו־ג' גם בין השעות 18.00־16.00.
ההרשמה תחל ביום רביעי, 11.2.87 בשעה 09.00 ותסתיים ביום חמישי 5.3.87 שעה 12.00.
פרטים נוספים, ופרוספקט מפורט ניתן לקבל בלשכת המודיעין של עיריית אשקלון.

מינהל מקרקעי ישראל מחוז הדרום | המועצה המקומית שדרות | חברת שיכון ופיתוח לישראל בע"מ | משרד הבינוי והשיכון מחוז הדרום

„בנה ביתך" בשדרות
שכונה צפונית - סתו אלבז

מינהל מקרקעי ישראל בשתוף עם המועצה המקומית, חברת שיכון ופתוח לישראל בע"מ ומשרד הבינוי והשיכון, מציעים 33 מגרשים חד־משפחתיים ומגרש אחד לבניה דו־משפחתית בקיר משותף.
ההרשמה לתוכנית תתקיים במשרדי מחוז המינהל בבאר־שבע, שד' בן צבי (מול אלבני יהוסף), בימים א'־ה' בין השעות 13.30־08.30 וביום ד' רק בין השעות 10.30־08.30. ההרשמה תחל ביום שלישי, 10.2.87 בשעה 09.00 ותסתיים ביום שלישי 10.3.87 שעה 12.00. פרטים נוספים, ופרוספקט מפורט ניתן לקבל במשרדי מחוז המינהל - בכתובת הנ"ל.

תורנות בתי־מרקחת

תל־אביב
הבימה – דיזינגוף 17 – 288465
יפו – אצל 52 שכונת התקוה – 378403
ירושלים
מרפאת רוממה – המג' 28 – 523191
חיפה
יבנה – אבן סינא 7 – 672288
פתח־תקוה
קופת חולים כללית – חיים עוזר – 905271
בני־ברק – רמת־גן
המגן – ביאליק 30 רמת־גן – 723674
בת־ים – חולון
קופת חולים – עין יהב 4 חולון – 884854
אהרון – הופיין 52 חולון – 889153
רחובות
כללית – בני משה – 452381
רעננה – כפר־סבא – הוד השרון
שאקי – אחוזה 78, רעננה.

בתל־אביב
בימים א' – עד ה'
מ־8.00 בבוקר עד 20.00 בערב
ביום ו' ובערבי חג
מ־8.00 בבוקר עד 15.00 אחה"צ

מרפאות שיניים לעזרה ראשונה
אזור תל־אביב
רחוב בר כוכבא 49 – 03־284649
בימים א' – ה' מ־21.00 עד 23.00
בימי ו' וערבי חג מ־18.00 עד 24.00
שבתות וחגים מ־15.00 עד 21.00
חיפה
הנמל 26 קומה ב' 04־523566
כל יום מלול ערבי חג, שבת ושבתות חגים מ־20.00 עד 23.00

ער"ן – עזרה ראשונה נפשית
תל־אביב
קו למבוגרים 03־261111
קו לילדים ונוער 03־261115
ירושלים – 02־227171
בחיפה 04־672222/3

קו פתוח – אוזן קשבת לילדים ובני נוער
בתל־אביב 03־221680 (24 שעות)

מזג האוויר ביעדי הטיסה החשובים של סוויסאיר

אוסלו	2—4	מעונן
אמסטרדם	7—2	מעונן
באונוס איירס	23—16	גשום
הלסינקי	-5—12	מעונן
הונג קונג	2—17	בהיר
וינה	5—0	מעונן
ז'נבה	12—6	מעונן
טוקיו	15—6	בהיר
טורנטו	5—0	מעונן
יוהנסבורג	26—14	מעונן
לונדון	2—6	מעונן
ליסבון	13—4	בהיר
מאדריד	16—2	בהיר
מונטריאול	7—4	בהיר
ניו יורק	10—2	בהיר
סאו פאולו	29—21	מעונן
פאריס	12—6	מעונן
פרנקפורט	9—4	מעונן
ציריך	6—3	מעונן
ריו דה ז'נרו	39—21	מעונן
שטוקהולם	-5—9	מעונן
שיקאגו	10—1	בהיר

תל־אביב: רח' בן־יהודה 1, טל. 5102520
ירושלים: רח' יפו 30, טל. 231373
חיפה: דרך הים 2, טל. 384555
באר שבע: רח' האבות, טל. 35282

swissair

ועדת משנה לתכנון ולבניה – חולון
ת.ב. 2065

הודעה על פי סעיף 149 (1) לחוק התכנון והבניה תשכ"ה – 1965
ניתנת בזה הודעה שהוגשה לועדה בקשה להיתר בניה על חלקה 482 בגוש 6021 רח' התבור מס' 4 חולון הכוללת מתן הקלה. שינוי, הקמת סככה לרכב באזור מגורים ב/1.
את התכנית אפשר לראות במשרדי הועדה בעיריית חולון, רח' ויצמן 58 בשעות ובימים של קבלת קהל.
התנגדות לבקשה להקלה לעיל ניתן להגיש תוך 14 יום מתאריך פרסום הודעה זו. התנגדות שתוגש חייבת להיות בכתב ובנימוק.

שייה ת. שירן
מ"מ ראש העיר ויו"ר
ועדת משנה לתכנון ולבניה – חולון

הודעה ללקוחותינו

עידכון שיעורי הריבית בתפ"ס

1. החל מיום ג' 10.2.87 ישתנו שיעורי הריבית בתפ"ס לעסקות קיימות עפ"י המפורט להלן:

היתרה בשקלים חדשים	% ריבית שנתית נומינלית	% ריבית שנתית מתואמת
מ־50 עד 999	8.00	8.32
מ־1,000 עד 9,999	16.00	17.32
מ־10,000 עד 49,999	17.00	18.50
מ־50,000 ומעלה	17.50	19.09

2. שינוי ביתרת התפ"ס (מעבר ממדרגה למדרגה) יגרום לשינוי הריבית בהתאם.
3. הודעה זו מתפרסמת במקום הודעות אישיות ללקוחות.
4. פרטים נוספים ניתן לקבל בסניפי הבנק.

בנק הפועלים בע"מ

במלאת שנתיים לפטירתה של חברתנו היקרה
אסתר קרטר ז"ל
נעלה לקברה ונתייחד עם זכרה ביום רביעי י"ב שבט תשמ"ז (11.2.87) בשעה 15.30 בבית הקברות במשקנו.
היציאה מרחבת חדר האוכל.
המשפחה ובית נוהים

לחברתנו אסתר שימשי
איתך באבלך במות
אמך ז"ל
בנק הפועלים בע"מ
ההנהלה והעובדים

לחברנו גבריאל דוידי
איתך באבלך במות
אביך ז"ל
בית הסנה

לחברנו רחמים אברהם
איתך באבלך במות
אחיך ז"ל
בנק הפועלים בע"מ
סניף השקד
ההנהלה והעובדים

לקבילו יעקב
אתך באבלך
על מות
אביך ז"ל
הנהלת תנובה אקספורט ועובדיה

למשפחת שטיינברג
אתכם באבלכם על מות
חברתנו הגימלאית
סילביה שטיינברג ז"ל
בית הסנה

דבר
DAVAR دافار
מאוחד עם למרחב
העורכת חנה זמר
משנה לעורך דוד פדהצור
מזכיר מערכת מרדכי ברקאי
עורך „דבר־השבוע" טוביה מנדלסון
מנהל כללי אהרון קראוס
המו"ל – „דבר" בע"מ
נדפס בדפוס „דבר" בע"מ
המערכת והמנהלה תל־אביב, רח' שינקין 45, ת.ד 199, מיקוד 61001
טלפון 286141 (6 קוים)
מחלקת המודעות
טלפונים ישירים
286156, 281860, 298032
סניפים:
ת"א, בית „דבר" רח' שינקין 45
טלפון 286141, מיקוד 65233
ירושלים:
המערכת רח' המלך ג'ורג' 16
בית מאוזה קומה 3
טלפון 242203 ת.ד 94229
חיפה: רח' הנביאים 27
טלפונים 642111־3, ת.ד 33104

שיעורים על האנטישמיות המודרנית בקתדרה ללימודי היהדות בוותיקאן

מאת נתן רועי, סופר „דבר"

במרכז ללימודי היהדות המודרנית באוניברסיטה גרגוריאנה של הוותיקאן יתקיימו בעונת הלימודים הקרובה שיעורים על האנטישמיות המודרנית – על כך סיפר פרופ' דניאל קרפי, מאוניברסיטת תל אביב, אשר הורה בעונה החולפת באוניברסיטה זו והרצה בסמינר על הקהילות היהודיות של המאות ה־16 וה־17.

פרופ' קרפי אומר, כי ההחלטה לקיים שיעורים בנושא האנטישמיות מסמנת שינוי ערכים במחשבת הכנסיה, שאין לדעת מה תהיה אחריתו. הוא הוזמן להרצות בקתדרה ללימודי יהדות, שבראשה עומד האב קרוליוס, דיקאן הפקולטה למיסיולוגיה באוניברסיטה גרגוריאנה. האב קרוליוס, נזיר ישועי, הוא פרופסור ללימודי האיסלאם והוא דובר עברית צחה.

„אני חושב, שהזמנתי לשאת סדרת הרצאות בנושאי היהדות המודרנית היא שינוי ערכים יסודי, אף כי יש כאלה המתנגדים לקיום השיעורים הללו. בסוף שנת 1985 התקבלה החלטה רשמית של הוועדה לענייני הדתות האחרות של הוותיקאן, שבראשה עומד הקרדינאל ווילרבאנד, והיא אומרת, כי אין לראות עוד את היהודים כראויים למצב שפל כעונש על כך שלא הכירו בישו. המשכה של החלטה זו הוא הקמת הקתדרה ללימוד היהדות המודרנית", אמר פרופסור קרפי.

פרופ' קרפי, יליד איטליה, הגיש לראשי הקתדרה תוכנית לשנת לימודים נוספת ובה הנושאים הבאים: חסידות, השכלה, התבוללות, ציונות ואנטישמיות מודרנית. בשיחה עמו הבהיר, כי יש בדעת ראשי הקתדרה לקיים את השיעורים הללו בעיקר לפרחי כהונה המגיעים לאוניברסיטה גרגוריאנה מכל רחבי העולם.

פרופ' דניאל קרפי

חברי משלחת השמאל לרומניה נאשמים בפגישות עם „מחבלים"

(ע). – כתב אישום נגד ארבעת חברי משלחת השמאל, שנפגשו עם משלחת פלשתינית ברומניה בנובמבר 1986, הוגש אתמול בבוקר לבית־משפט השלום ברמלה.

משפטם של הארבעה – לטיף דורי, יעל לוטן, רולף לייזר־פיילר וראובן קמינר – ייפתח ב־9 במארס בפני השופט אברהם בייזר. למשפט הוזמנו 14 עדים וביניהם מזכיר הממשלה אליקים רובינשטיין.

בגליון האישום, המכיל 16 פרטי אישום, נאמר שהארבעה קשרו קשר ביניהם ועם אחרים בסוף אוקטובר והתחלת נובמבר אשתקד, לצאת לרומניה ולהיפגש שם עם נציגים של ארגוני טרור פלשתיניים, וזאת ללא סמכות בדין. דורי מואשם בנפרד בכך שארגן את הנסיעה, וב־5 בנובמבר חילק לנוסעים את כרטיסי הטיסה.

הארבעה נאשמים בכך, שב־16 בנובמבר הגיעו לעיירת הנופש קונסטינשאסט, לאותו מלון שבו שהו נציגי ארגוני הטרור הפלשתיניים. באותו ערב נפגשו הישראלים והפלשתינים באולם המלון, כשהם יושבים ליד שולחנות, זה מול זה, במרחק מטרים ספורים. הישראלים ידעו שמולם יושבים נציגים של ארגוני טרור. דורי, לוטן וקמינר השמיעו נאומים פוליטיים, ולאחר מכן נפגשו כולם בארוחת ערב חגיגית משותפת.

עוד נאמר בגליון אישום, שבין הפלשתינים היה עבד אל־ראזק יחיא, תת־אלוף באש"ף, מפקדו של הארגון בירדן וחבר הוועד הפועל שלו. כמו כן היה במשלחת הפלשתינית יועצו האישי של ערפאת לענייני ישראל עימאד שקור. דמות בולטת נוספת במשלחת המחבלים היה פואד אל־ביטאר, נציג אש"ף בוינה.

בגליון האישום מצויין שהארבעה „קשרו קשר לעבור עבירת עוון", בעברם על החוק האוסר מגעים עם מחבלים פלשתינים.

נחשפו חוליות מחבלים

(ע). – כוחות הבטחון חשפו באחרונה שתי חוליות מחבלים באיזור טול־כרם וג'נין, שהיו אחראיות לשני מקרים של זריקת בקבוקי תבערה בחודשים האחרונים.

בג'נין נחשפה חוליה, שהשליכה לפני כחודש וחצי בקבוק תבערה לתוך בניין „אגד" בעיר. בטול־כרם נחשפה חוליה, שהשליכה לפני כחודשיים בקבוק תבערה לעבר אוטובוס „אגד" שעבר במקום. בשני המקרים לא היו נפגעים ולא נגרם כל נזק.

מאסר עולם לשלושת תוקפי טירוני „גבעתי" ליד הכותל

(ע). – מאסר עולם הוטל אתמול בבית־המשפט הצבאי בלוד על שלושת חברי „הג'יהאד האיסלאמי" – אשר תקפו ברימונים את טירוני „גבעתי" ליד הכותל המערבי בירושלים, ב־15 באוקטובר 1986.

השלושה – גאבר חליסה בן 28, אחיו טארק בן 20 ואיברהים עליאן בן 22, כולם תושבי כפר סילואן בירושלים – הודו באשמה.

משפטו של נאשם רביעי בפרשה, סלימן הליסי, בן 36, אשר לא השתתף בפועל בפיגוע, אך היה חבר בחוליה יחד עם שני אחיו גאבר וטארק – נדחה למועד אחר.

שלושת המובלים שהובאו לאולם בית־המשפט כבולים בידיהם וברגליהם, לא הביעו כל חרטה. להיפך. הם ניסו להצדיק את מעשיהם בנאומים פוליטיים „נגד הכובשים הכופרים".

התובעת הצבאית דרשה להטיל על הנאשמים מאסר־עולם בהסבירה כי נמנעה מלדרוש עונש מוות לאחר התייעצות עם גורמים שונים.

לתינוק זה, שנולד אתמול לאשה בת 44 בבית־החולים על שם המלך פאהד בסעודיה, שני ראשים, שלוש ידיים, שני עמודי־שדרה, שתי ריאות ולב אחד. זוהי הלידה הראשונה בסעודיה של תינוק הסובל מעיוותים כה קשים, ועדיין לא ברור כיצד ינהגו בו. (צילום א.פ.)

שגרירי ישראל ואיראן החליפו האשמות בטלוויזיה של ארה"ב

ניו־יורק (א.פ.). – חילופי האשמות, לא ישירות אמנם, היו אתמול בתוכנית טלוויזיה של רשת הטלוויזיה „סי.בי.ס." בין שגרירי ישראל ואיראן לאו"ם. שגריר ישראל בנימין נתניהו הטיל את האשמה לגל החטיפות האחרון בלבנון על איראן ועל סוריה, ואילו שגריר איראן רג'איה חוראסאני הכחיש כל קשר של מדינתו לחטיפות.

„אלה הם משטרים טרוריסטיים", אמר נתניהו בהתייחסו לאיראן ולסוריה, „הן משתמשות בלבנון כדי לתקוף ממנה את המערב". על כך השיב השגריר האיראני, כי הלבנונים משתוללים פשוט „לוודא שקריאתם תגיע אל שאר העולם".

חוראסאני, אשר רואיין בלונדון, תיאר את החטיפות כ„תרפיה לאומה הסובלת מהתוקפנות הישראלית".

גם מנהיג המיליציה השיעית „אמל" נביה ברי אמור היה להופיע בתוכנית, אבל הוא שהה אותה עת בדמשק ונאלץ לבטל, לפיכך, את הופעתו ברגע האחרון.

בהתייחסו לאיומו של ארגון „הג'יהאד האיסלאמי" להרוג את ארבעת המרצים האמריקאים המוחזקים בידיו, אם לא תשחרר ישראל 400 אסירים פלשתינים ולבנונים המוחזקים בבתי־סוהר שלה, אמר חוראסאני: „אינני יודע עד כמה איום זה רציני, אבל אני יודע שהדרך הבטוחה ביותר היא להפעיל לחץ על הציונים, המחזיקים את הפלשתינים".

נתניהו התבטא בגנות חילופי בני הערובה המוצעים, בהסבירו: „אם תיכנעו לדרישה זו, הם רק יחדשו את מלאי בני הערובה שבידיהם. הם משחקים את משחק הידיד של בני הערובה עם המערב – החטיפה־שחרור, החטיפה־שחרור".

עם זאת עשה נתניהו הבחנה בדבריו בין עסקות לשחרור בני הערובה לבין חילופי שבויי מלחמה.

מאהל מאולתר של פליטים לוביים, שנמלטו מאימת הקרבות המשתוללים בצ'אד, בלאגוס בירת ניגריה. שלטונות ניגריה הבטיחו שהפליטים, כ־1,500 במספר, יושבו לארצם בקרוב בסיוע ממשלת לוב. (צילום: א.פ.)

צרפת מתגברת כוחה בצ'אד ומקימה שני בסיסים נוספים

אנג'מנה (א.פ. וע"צ) צרפת החליטה לתגבר את כוחותיה המוצבים בצ'אד ולהקים לשם כך שני בסיסים נוספים – נמסר אתמול בבירת צ'אד אנג'מנה.

לדברי המקור, יישלחו מצרפת 1000 חיילים, אשר יתוספו ל־1500 המוצבים שם עתה. חיילים אלה יקימו ויאיישו שני בסיסים קטנים בשני ישובים במזרח המדינה, בעיירות אבש ובילטין. שתי העיירות שוכנות מדרום לקו הרוחב ה־16, קו שעל השטח שמדרום לו התחייבה צרפת להגן בפני כל התקפה לובית.

אתמול דיווח רדיו אנג'מנה, כי לוב שלחה באחרונה סטודנטים ובני קהילות כפריות לתגבר את כוחותיה המוצבים בצפון צ'אד. לדברי הרדיו, הוכפל בימים האחרונים מספר הלובים השוהים בצפון צ'אד והוא עומד עתה על 2,000 בקירוב. תחנת הרדיו הסבירה מהלך לובי זה במפלות שספגו כוחותיה בקרבות האחרונים עם צבא צ'אד.

רדיו אנג'מנה סיפר עוד, כי צבא לוב מיקש רצועה באורך 750 ק"מ לאורך גבול ג'ד־צ'אד, הרעיל בארות וטבח בבייראדים ומקנה במסגרת פעילותו המבצעית באיזור. לא נמצא כל אישור ממקור בלתי־תלוי לטענות אלו.

ארה"ב ביקשה להסגיר ישראלי הנאשם בקשר לרצוח נציב מס

(ע). – ארה"ב ביקשה את הסגרתו של אזרח ישראלי, יואל דייוויס, בן 45, הנאשם בקשירת קשר לרצוח את מבקר מס־הכנסה במדינת מרילנד, וכן במרמה, הונאה וגניבה.

הבקשה הוגשה לבית־משפט השלום בירושלים והשופט דוד חשין נענה לה והורה לעצור את האיש ל־15 יום.

בבקשת המעצר נטען, כי דייוויס ביצע את העבירות המיוחסות לו בשנים 1971–1982, ולאחר מכן עלה ארצה עם בני משפחתו וקיבל אזרחות ישראלית. „המשיב רכש את אזרחותו הישראלית לאחר ביצוע העבירות בהן הוא מואשם בארה"ב, ועל כן אין אזרחותו הישראלית מונעת את הסגרתו", נטען בבקשה.

במהלך הדיון בבקשה נטען, כי דייוויס שהיה רואה־חשבון ניסה ביחד עם אחרים לרצוח את פקיד השומה, שחקר את העלמות המס שלו. העובדה שדייוויס מעורב בעניין התגלתה רק באחרונה, בעסקה שעשה אחד משותפיו עם אנשי התביעה האמריקאים.

השופט חשין הורה לעצור את האיש ל־15 יום, בגלל חומרת העבירות שבהן מואשם המבוקש.

שני הקוסמונאוטים הסובייטים ינסו לשבור שיא השהייה בחלל

מוסקווה (ע"ר). – שני הקוסמונאוטים הסובייטים שבחללית „סויוז 2" השלימו אתמול את ההצמדות לתחנת החלל „מיר" והחלו בהכנות לשהייתם הארוכה בחלל. לדעת מקורות מערביים, מתכוונים השניים, רומננקו ולאווייקין, לשבור את שיא השהייה בחלל של 237 ימים, שנקבע אף הוא על־ידי צוות סובייטי, ולשהות בחלל 290 יום.

„סויוז 2", חללית מדור חדש, נזקקה ליומיים כדי להגיע לתחנת החלל במקום יום אחד כמקובל, וסוכנות הידיעות „טאס" הסבירה, שהדבר נעשה כדי להוסיף דלק במהלך פעולת ההצמדות.

בתוך תחנת החלל מצא הצוות לחם ומלח – ברכה רוסית מסורתית – שהושארו בה על־ידי הצוות הקודם של קיזין וסולוביב, אשר שהה בתחנה כארבעה חודשים.

רדיו מוסקווה מסר, כי האוויר בתחנת החלל טוהר לקראת שהייתם של רומננקו ולאווייקין בתוכה וכי הטמפרטורה בה הועלתה במידת מה לנוחותם. הקוסמונאוט סולוביב סיפר, כי לרשות הקוסמונאוטים בתחנה שטח של 100 מ"ק לעבודה ולדיור, בכלל זה חדר התעמלות קטן ותאים אישיים.

פרס לאנשי סג'רה: אסור לחסל הישוב – אפעל לכך

מאת יצחק מירוזה, סופר „דבר"

ממלא־מקום ראש הממשלה ושר החוץ שמעון פרס הפתיע אתמול את אנשי סג'רה (אילניה) והגיע בשעות הערב יחד עם שר החקלאות אריק נחמקין וראש המחלקה להתיישבות ניסים זוילי לביתו של שמחה רגב, בנו של האיכר מסג'רה, אצלו עבר בזמנו דוד בן־גוריון.

פרס ביקש וקיבל מיו"ר ועד המושב שלמה בית־יוסף פרטים ונתונים מדוייקים על אופי ההסתבכות הכספית של סג'רה־אילניה ועל גודל החוב לבנקים ולנושים השונים. שמחה רגב, האיכר בביתו בערבה הפגישה, אמר שהמצב הגיע עד יאוש. „מקורות" הפסיקה את המים וגעיית הפרות נשמעת עד ירושלים.

התמונה במציאות, אמר רגב, היא שחורה יותר מזו שהוקרנה ביום שישי בטלוויזיה. רגב ביקש מפרס שלא יניח לכפר להתחסל.

בשיחה עם כתבים אמר פרס, שבא לסג'רה בהיותו משוכנע שאסור לישוב כזה גם מטעמים היסטוריים וגם בשל כך שמדובר בישוב של אנשים עובדים, שנפלו בפח האינפלציה – להתחסל. „אעשה במיטב יכולתי", אמר. „שזה לא יקרה".

איומים מ„חזבאללה" לרצוח גם במצרים

קאהיר (ע"מ). – קבוצת טרור בשם „חזבאללה המצרי" מאיימת לרצוח דיפלומאטים אמריקאים במצרים בפעולות טרור והתאבדות – נכתב בעתון המצרי „אל ואפד", המגלה כי האיומים נעשו בשיחות טלפוניות לשגרירות ארה"ב בקאהיר.

לדברי העתון, איימו חברי הקבוצה להוציא את איומם אל הפועל בתגובה על „הנסיונות האמריקאיים להשתלט על המדינות המוסלמיות".

בעקבות איומי הקבוצה קראה השגרירות האמריקאית לכל האזרחים האמריקאים השוהים במצרים, כ־10000 במספר, לנקוט צעדי בטחון כדי להגן על עצמם.

העתון גם מדווח בהמשך הידיעה, כי מצרים תגברה את השמירה על השגרירות האמריקאית בקאהיר וסביב מעונו של השגריר האמריקאי פראנק וייזנר.

בסיוני: מצרים תחתור לקרב עמדות אש"ף־ירדן

מאת יוסי ליבוביץ, סופר „דבר" בגליל המערבי

„ישראל חייבת להבין, שבלי שיתוף של אישיות פלשתינית בשיחות, שייערכו, כך אני מקווה, במהלך 1987, ובלי פתרון הולם לבעיה הפלשתינית, הסכסוך באזורנו לא יגיע לפתרונו", אמר אתמול שגריר מצרים ד"ר מוחמד בסיוני במהלך ביקור רשמי בעכו.

ד"ר בסיוני אמר, כי מצרים תחתור לקירוב עמדות בין ירדן לאש"ף, כדי שהבעיה הפלשתינית תבוא על פתרונה במסגרת קונפדראציה בין ירדן ואש"ף.

הוא הוסיף, כי מצרים עומדת על כך, שהשלום בין שני העמים לא יהיה על חשבון יחסיה של מצרים עם ארצות ערב. לדבריו, הוכיחה הוועידה האיסלאמית האחרונה, כי מצרים חזרה אל מקומה הטבעי בין עמי ערב, וזו מכה ניצחת למדינות הסירוב, שהתנגדו לתהליך השלום.

ראש עיריית עכו אלי דה־קסטרו ביקש מהאורח, שיפנה בשמו אל הנשיא מובארק ויבקש לחון את יוסף טחן. „זו בקשה הומאנית, למען משפחתו וילדיו", אמר ראש העיר.

קשרי המסחר עם לבנון נמשכים – על אש קטנה

מאת יוסף מיכלסקי, סופר „דבר"

על אף הניתוק המוחלט בקשרים בין ישראל ללבנון, למעט הקשרים עם האוכלוסיה שבתחום רצועת הבטחון, מתקיימים קשרי סחר בין שתי המדינות, אם כי במתכונת מצומצמת.

מדי שבועיים מגיעה לנמל חיפה האניה הלבנונית „סדרה", המניפה דגל הנדורס, שאנשיה רוכשים תוצרת חקלאית בשביל גורמים לבנוניים.

בפעם האחרונה פקדה האנייה את נמל חיפה בסוף השבוע ונטלה מישראל 400 טונות בננות ותוצרת חקלאית אחרת. האנייה עזבה את נמל חיפה בליל שבת.

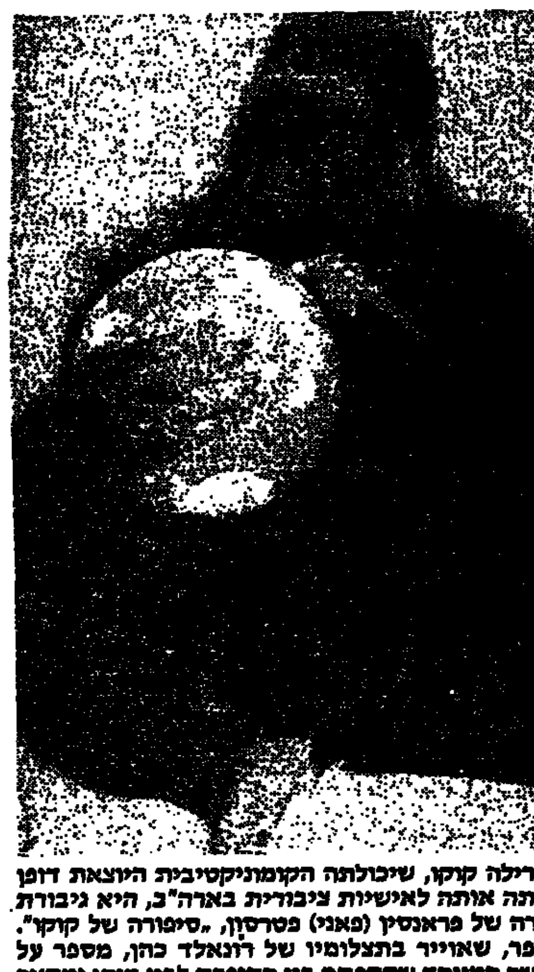

הגורילה קוקו, שיכולתה הקומוניקטיבית היוצאת דופן עשתה אותה לאישיות ציבורית בארה"ב, היא גיבורת ספרה של פראנסין (פאני) פטרסון, „סיפורה של קוקו". הספר, שאוייר בתצלומיו של רונאלד כהן, מספר על הקשר המיוחד שהתפתח בין הסופרת לבין קוקו ומתאר יום בחייו. (צילום א.פ.)

הארכיבישוף הפאשיסטי טריפה – מת בפורטוגל

הארכיבישוף ואלריאן טריפה, שעמד בראש הכנסייה הרומנית האורתודוקסית בארה"ב והסית לטבח ביהודי בוקארשט ב־1941, מת באחרונה בפורטוגל בגיל 72.

טריפה היה חבר בארגון הרומני הפאשיסטי והאנטישמי „משמר הברזל". לאחר המלחמה היגר לארה"ב והיה לאזרח אמריקאי ב־1957.

ב־1984 גורש מארה"ב, לאחר שהתגלה כי לא חשף את עברו בזמן המלחמה בעת שהגיע לארה"ב. על כך מוסר ה„ג'ואיש כרוניקל".

מפגש שכנים נגד הפקעת 300 דונאם מצור־באחר

מאת יעל אדמוני, סופרת „דבר" בירושלים

מפגש שכנים של תושבי הכפר צור־באחר ותושבי השכונות תלפיות, ארנונה ותלפיות־מזרח יתקיים מחר, כדי למחות על כוונת מינהל מקרקעי ישראל לממש, באמצעות הקרן הקיימת לישראל, הפקעתם של כ־300 דונאם מאדמות הכפר צור־באחר.

ב־1970 הופקעו כ־2,000 דונאם מקרקעות הכפר ועליהם הוקמה שכונת תלפיות־מזרח. האדמות שאותן מתכוון המינהל להפקיע עובדו בדורות האחרונים על־ידי תושבי צור־באחר. הקק"ל נטעה במקום עצי סרק, על מנת למנוע מהחקלאים הערבים לעבד את אדמתם.

אגודת הרבנים בארה"ב נגד בי"ד משותף לגיור

מאת נח זבולוני, סופר „דבר" בירושלים

אגודת הרבנים בארה"ב, המזוהה עם „אגודת ישראל", מתנגדת להקמת בית־דין משותף של כל שלושת הזרמים ביהדות כדי לפתור את בעיית הגיור, ואם יקום בית־דין כזה, היא תילחם בו עד חרמה.

בעקבות ההצעה להקים בית־דין מיוחד לגיור, שבו ישתתפו נציגים של היהדות האורתודוקסית, הקונסרבטיבית והרפורמית, כפי שהציעו גורמים שונים ובהם שר הדתות זבולון המר, יצאה אגודת הרבנים באמריקה באזהרה חמורה נגד הקמת בית־דין כזה.

هكذا في الأصل

נטיה לירידות במניות החופשיות

המשך המשבר בין הגופים הפוליטיים הגדולים בנושא הסיוע לקיבוצים ואישור תקציב המדינה, בצרוף הערכות כי רמת שוק המניות גבוהה, הביאה אתמול למגמה של היצעים וירידות שערים במרבית המניות החופשיות. במהלך המסחר נרשמו ירידות שערים ל־152 מניות ועליות ערך המירים כנגד 88 שעלו או 125 שנסחרו ללא שינוי בשערן. מחזור העיסקות במניות החופשיות המשיך לשמור על רמה גבוהה – 20 מיליון שקל. הנטיה לירידות שערים באה לידי ביטוי גם בירידה של 0.67 אחוז במדד המניות החופשיות.

ציבור המשקיעים הרחב המשיך להיות מושפע מהאוירה החיובית שבבורסה, שהיתה בשבוע האחרון ואת כלי לשים לב לרמת השערים הגבוהה אליה הגיעו שערי ניירות ערך רבים. חלק ניכר מרמות השערים נקבעו, אגב, בגלל זרימת כספים לקרנות הנאמנות. סך הצבירה בקרנות הנאמנות הסתכמה אתמול בכ־16 מיליון שקל, כאשר מחצית מהצבירה היתה בקרנות המתמחות בהשקעות צמודות.

שוק המניות החופשיות היה נתון אתמול, בעיקר, לפעילות הציבור הרחב, ספקולנטים ומנהלי תיקים. מנהלי קרנות הנאמנות מיעטו לפעול. אלה האחרונים הביעו לא פעם בתקופה האחרונה את הסתייגותם מרמת השערים הגבוהה אליה הגיע השוק, ואשר אחד הגורמים החשובים, שהביא לידי כך היה זרימת הכספים האדירה לשוק זה.

אולם ברור שאין המחירים יכולים לעלות ללא הרף ללא מימוש רווחים רציני שיחזיר את מחירי המניות לשווי מתקבל על הדעת. גם העליות החדות שהיו באחרונה מהוות מקור לא אכזב לרצון למימוש רווחים מצד בעלי עניין ומשקיעים אחרים. אלה האחרונים השקיעו בשוק כאשר רמת המחירים היתה נמוכה יותר.

כתוצאה מהסתייגות חלק ניכר ממנהלי הקרנות מרמות המחירים שבשוק, הם מיעטו אתמול לפעול במהלך המסחר והותירו את הזירה לפעילות שאר הסוחרים. מכל מקום, נראה כי היום יהיה שיפור במגמות המסחר, אולם נראה כי גם בתקופה הקרובה, רמות השערים הגבוהות בשורה ארוכה של מניות יגרמו למשקיעים לשקול פעם נוספת את כדאיות ההשקעה.

מכל מקום רוב המניות הכבדות נסחרו אתמול ביציבות או תוך תנודות שערים, אם כי היתה נטיה לירידות מתונות. כך היה במניות טבע שירדו ב־5.5% ובמניות חיפה כימיקלים, אי־די־בי פיתוח, כלל ישראל 10, פולגת, שופרסל, הסנה, פיבי שירדו עד 2.9 אחוזים. בין המניות הכבדות שנסחרו ביציבות נמצא את מפעל נייר, כלל־תעשיות, דיסקונט השקעות ואחרות. יצאו מן הכלל מניות אפריקה ישראל (+2%, +1.4%, +3.9%) שהמשיכו לעלות כהמשך למגמתן החיובית מהשבוע שעבר, ומניות אלביט (+2.9%) ונכסים (+1.6%).

למניות אטאס שעלו חדות בימי המסחר האחרונים נרשמו עודפי היצע שלא נקלטו ולמניות נרשם שער מוכרים בלבד. שער מוכרים בלבד נרשם גם למניות לוינשטיין 1, ניקוב 5, וניקוב אופציות. למניות צפון אמריקה נרשמו היצעים אך במהלך המסחר היתה נסיגה מצד המוכר – על מנת ששערן לא ירד ועל־ידי כך היתה קטנה המורת המכירה. לעומת זאת המשך זרימת ביקושים ניכרת למניות יאה (+2.6%), שנהר (+2.1%), נכסי הדרים (+4.9%) קרמני 1 (+10%) ואחרות.

עודפי ביקוש בהיקף 7 מיליון שקל נרשמו לאיגרות החוב הצמודות למדד. עודפי הביקוש לאיגרות הדולריות הסתכמו ב־7.5 מיליון שקל. מחזור העיסקות בשוק איגרות החוב הסתכם ב־8.4 מיליון שקל כאשר חלק ניכבד מהעיסקות (2.5 מיליון שקל) היה באיגרות „הגליל". איגרות „הגליל" עלו בדרך כלל עד 0.3%, כמה מהן ירדו עד 1.5 אחוז. רוב האיגרות הצמודות חלקית למדד עלו עד 0.2% וחלק נסחר בתנודות עד 1% לשני הכוונים. איגרות „השגיא" עלו בדרך כלל עד אחוז אחד.

המשך נטיה לעליות שערים היה באיגרות הדולריות. איגרות ה„אדמון" עלו עד 1% איגרות ה„רמוך" עלו עד 2% ואיגרות ה„גלבוע" עלו בין 1% ל־2.5 אחוזים.

למניות ההסדר נרשמו עודפי ביקוש בהיקף 7.5 מיליון שקל. עודפי הביקוש התפלגו על פני כל המניות שעלו עד 1.7% (פועלים ע"ש). מחזור העיסקות בענף הסתכם ב־3.5 מיליון שקל. עקב עליית שערי המניות ירדה תשואתן והיא נעה בין 16.28% (מזרחי ע"ש) ל־16.17% (בנק לאומי).

הודעות הבורסה

★ בנק הספנות – בשנת 1986 היה לבנק רווח מתואם בסך 0.7 מיליון שקל בהשוואה להפסד של 2.6 מיליון בשנה קודמת. ההון העצמי של הבנק הסתכם ב־18.2 מיליון שקל.

★ אלקטרה – לאומי־פיא מכרו בתקופה 18־22.1.87 17.6 אלף שקל ע.נ, כתבי אופציות.

★ מאיר עזרא – החברה העבירה לבורסה טיוטת תשקיף להנפקת 415 אלף כתבי אופציות. תמורת ההנפקה כ־2.99 מיליון שקל.

★ בל"ל – החברה העבירה לבורסה טיוטת תשקיף לגיוס כ־3.9 מיליון שקל. יחידת ההנפקה מורכבת מ־10 כתבי אופציה במחיר מינימלי של 18 שקל ו־12 שקל ע.נ. אג"ח במחיר מינימלי של 12 שקל.

שערי המניות

בנקים מסחריים

שאים בהסדר ההצמדה

א.ה.ה. ש	26900 תב	114	+1850	+7.4	+113
הספנות 0.1	— הפסקת מסחר —				
הספנות א 0.5	— הפסקת מסחר —				
הספנות אפ 2	— הפסקת מסחר —				
כללי לא בהסדר	28200	1119			+27.0
בנק צפ' אמריק 1.	— הפסקת מסחר —				
בנק צפ' אמריק 5.	— הפסקת מסחר —				
הבינלאומי 5.0	5230	4926	-50	-1.0	-2607
פ.י.ב.י. 0.5	6507	3588	-60	-.9	-3910

כלולים בהסדר הצמדה

אידיבי רג 100.0	90700	632	+1400	+1.6	+1597
אידיבי ב 100.0	89200	7.0			+3.0
אידיבי בב א 2.0	545500				
אגוד 1שח	67450	274	+800	+1.2	+439
דיסקונט ב	115580	9.0	+1600	+1.4	+76.0
דיסקונט א	115760	326	+1500	+1.3	+464
דיסקונט שה ב	13350	16.0			-20.0
המזרחי ש	37500	958	+500	+1.4	+1297
המזרחי מ	37100	23.0			-25.0
המזרחי שה 9	16745	7.0	+5		+43.0
הפועלים מבב	103700	1.4	-90	-.1	-1.6
הפועלים ש	61600	1116	+1000	+1.7	+3550
הפועלים מ	61550	275	+920	+1.5	+664
כללי א 1.0	156600	87.0	+2100	+1.4	+288
כללי שה 7	7450	34.0	-150	-2.0	-30.0
בל"ל סאק 100.0	39200	2436	+550	+1.4	+3983
בל"ל שה 11	14950	233	+300	+2.1	+521
מימון וסחר 1.0	51900	4.0	+600	+1.2	+95.0
מימון וסחר 5.0	26500		+397	+1.5	+50.0

בנקים למשכנתאות

אדנים 0.1	40895	56.0	-1000	-2.4	-30.0
לאומי משכנתא' ש	11200	412			+115
לאומי משכנתא' מ	11200	67.0			-26.0
כרמל ש	5209 סף		+248	+5.0	+4055
כרמל שה 1	4100	692			-774
בנין ב 5.0	13400	8.5			+41.5
פת משב ש	3680	2564			+540
משכן ב ש	4000	2917	-50	-1.2	-1603
עצמאות 0.1	16250	79.0	-500	-3.0	-145
טפחות מבכ ש	21900				
טפחות רג ש	20880	201			+7.0
טפחות שה 1	9450				
טפחות שה 2	4929	146	-80	-1.6	-113
יעסור 1.0	1870	403	+21	+1.1	+584
יעסור 5.0	1090	538	+19	+1.8	+249
מירב 1.0	8699	315	-201	-2.3	-252

מוסדות מימון

שלמן א ש	795	16832	+15	+1.9	+9327
הלוואות מבכ א	— לא נסחר —				
הלוואות מבכ ג	— לא נסחר —				
לאומי תעשיה א ש	11450	1037			+89.0
פתוח תעשיה מבב	— לא נסחר —				
פת תעש בב ג	— לא נסחר —				
פת תעש בב גג	— לא נסחר —				
פת תעש בב גגג	— לא נסחר —				
פת תעש בב ד	— לא נסחר —				
פת תעש בב דד	— לא נסחר —				
מרכז קבלנים 5.0	1385	3052	-25	-1.8	-2677
תיירות בב	— לא נסחר —				
כלל ליסינג 0.1א	22650	7.0	-350	-1.5	-12.0
כלל ליסינג 0.5ב	17623	180			+40.0
כלל לסינג אג"ח	14000 תב	10.0	-800	-5.4	-11.0

ביטוח

איתן ביטוח 1שח	282	11573			+4265
אריה 0.1	1780 תב	406	-103	-5.5	-608
אריה א 0.5	983	1808	-32	-5.2	-2934
בטוח משנה 0.1	595	558			+205
בטוח משנה 0.5	235	17638			+1731
הדר 1שח	380	2871	-1	-.3	-228
הדר 5שח	250	15486			+4265
הדר אפ' סד' 2	199.0	16960			-1112
הסנה ש	429	84336	-13	-2.9	-11743
הפניקס 0.1	946	17246	+4	+.4	+12474
הפניקס 0.5	860	2841	+10	+1.2	+1080
המשמר-הראל 1.0	7350	250	+350	+5.0	+250
המשמר-הראל 5.0	3929	255	-1		-114
מנורה 1.0	2919	380	+139	+5.0	+658
מנורה 5.0	1380	606	-40	-2.8	-1313
סהר פיתוח 3	7250 תב	2061	-474	-6.1	-1631
סקרייטס 1שח	1189	1976	-21	-1.7	-1759
צור ש	407	15594			-4889
ציון החזקות 1.0	10300	22.0	-100	-1.0	-13.0
ציון החזקות 5.0	3500	410	-110	-3.1	-372

מסחר ושרותים

מסחר

אינטרגאמא 1.0	7835	766			+109
אינטרגאמא 5.0	4550	3710	-130	-2.8	-2885
מאיר עזרא 1.0	— הפסקת מסחר —				
כלל סחר 1שח	349	30993			-27258
כלל סחר אפ ד	263	32626	-4	-1.5	-24828
כלל סחר אג"ח 2	123.0	59027			+5809
קייסטל 1.0	780	2700	-5	-.6	-907
רפק 0.1	34500	2.0	-1700	-4.7	-2.0
רפק 0.5	12100 תב	71.0	+736	+6.5	+209
שופרסל א 2.0	11000	765	-300	-2.7	-451
שופרסל ב 10.0	8710	2123	-110	-1.3	-2561

שרותים

דלק ג 0.1שח	4524	6476	-1		-1930
הראל 1.0	3199	100	-101	-3.1	-464
הראל 5.0	2541	100	-79	-3.0	-284
מכונות הספקה 0.1	18800	112	-700	-3.6	-152
מכונות הספ' 0.5א	8769	544	-200	-2.2	-586
קידר 0.1	1110 תב	3055	-120	-9.8	-10734
קידר 1.0	215 תב	56241	-15	-6.5	-113517
חברת החשמל 0.1	— הפסקת מסחר —				
מוסכי קרוה 0.1	3440	1289	-160	-4.4	-597
מוסכי קרוה 0.5	1360 תב	5358	-90	-6.2	-13956
קנטרסיום 0.1	3673 תב	408	+272	+8.0	+1042
קנטרסיום 0.5	2600	593			-309
קשל 1.0	3943	84.0	-200	-4.8	-84.0
קשל אפ 1	2601	106	+102	+4.1	+259

מלונות ושרותי תיירות

גלי אור 1.0	7600	[illegible]			[illegible]
גלי זהר 5.0	4277 תב	98.0	-475	-10.0	-135
מלונות דן 1.0	1926 תב	591	-200	-9.4	-3342
מלונות דן 5.0	1650	1246	-50	-2.9	-1000
חוף האלמוג 0.1	5850	109	+50	+.9	+50.0
כנם 1.0	2250	19.4	-100	-4.3	-49.6
מלונות ירדן 1.0	2785 תב	232	+135	+5.1	+727

מחשבים ושרותי מחשב

איכות 1שח	1645	920			+90.0
דטה מיכון 1.0	7700	983			+369
ת.י.ל.ן. 1.0	— הפסקת מסחר —				
יעגא 1.0	13100	204			+73.0
כלל מחשבים 1.0	*13700	96.0	-500	-3.5	-304
* ביצוע חלקי 93.20%					
מ.ל.ל. 1.0	11100	129			-70.0
מ.ל.ל. 5.0	4632	546	-120	-2.5	-326
משוב 1.0	675	3278	-16	-2.3	-1486
משוב אפ 1	505	2584	-40	-7.3	-3299
ניקוב 1שח	15410	187			+36.0
ניקוב 5שח	7314 מז		-385	-5.0	-723
ניקוב אפ' סד 2	5815 מז		-385	-6.2	-663
תים מחשבים 1.0	1001	2633	-19	-1.9	-2225

מקרקעין ופיתוח

נדל"ן בינוי ופיתוח

אברהם גינדי 1.0	— הפסקת מסחר —				
אברהם גינדי 5.0	— הפסקת מסחר —				
אורן מבנים 1.0	778	1575			-410
אורן מבנים 5.0	370	8487	+16	+4.5	+13108
אזורים 1שח	1140	16877	+10	+.9	+5537
אזורים אפ 1	786	9985			-3265
אזורים אגח 3	140.0	81822	+2.0	+1.5	+96995
אילון 1.0	522 תב	11641	-40	-7.1	-23122
אל-רוב 1.0	1470	2122	-50	-3.3	-1500
אבנתים 1 ש"ח	3570	196			+58.0
אמריקה 0.1שח	51250	391	+1000	+2.0	+631
אמריקה 1שח	44980	643	+600	+1.4	+674
אמריקה אפ 5	26450	592	+1000	+3.9	+913
ארזים 1.0	2190 תב	620	-130	-5.6	-477
אילדן 1שח	2750	984	-110	-3.9	-1519
אילדן 5שח	1729 תב	1807	-120	-6.5	-2671
בן-יקר גת 1.0	6500	552			+18.0
ברנוביץ 1שח	3420	274	+11	+.3	+326
ברנוביץ 5שח	2828	568			-498
דנקנר 1.0	5400 תב	411	-305	-5.4	-522
דוזקר 1.0	623	1218	+1	+.2	+285
דוזקר 5.0	432 תב	400	-28	-6.1	-1700
הידער 0.1	12800	364	-430	-3.3	-478
הידער 0.5	10400	188	-300	-2.8	-383
המשכיל 1.0	*1450	223	-103	-6.6	-469
* ביצוע חלקי 97.50%					
המשכיל 5	1250	714			-44.0
ח.ל.ב. 0.1	— הפסקת מסחר —				
ח.ל.ב. 0.5	— הפסקת מסחר —				
בנסים ובנין 1.0	5070	1761	+80	+1.6	+394
גב-ים 0.1	5748	1742	+130	+2.3	+1565
גב-ים 0.5	4890	1374			-690
הכשרת הישוב 1.0	83400	82.0			-54.0
ישפרו 1שח	3530	1828			-194
ישראלום 1.0	1660 תב	544	+126	+8.2	+2039
ישרס 10.0	14850 תב	456	-1650	-10.0	-478
כתן פיתוח 1.0	11666	331			+224
כלל נדלן 0.1	743	18138			-6037
לתיר 1.0	5101	48.0	+50	+1.0	+13.0
לומיר 5.0	2497	979	-50	-2.0	-1070
מ.ת.ב. 1.0	415	12692	-12	-2.8	-8567
מ.ת.ב. אפ 2	*264	13508	-11	-4.0	-14472
* ביצוע חלקי 98.40%					
מ.ת.ב. אגח א	111.5	21290			-12228
מאגדי בניה 1.0	826	15448			+612
מישגול 5 ש"ח	435 תב	6272	-26	-5.6	-13526
מנרב 5.0	2315	1517			-956
מר-לן 1.0	860	4363			-3120
לוינשטין 1.0	571 מז		-50	-5.0	-2126
לוינשטין 5.0	181.0	14268	-4.0	-2.2	-12211
ליפשיץ 1.0	1697	746	-60	-3.4	-1341
ליפשיץ 5.0	1030 תב	1662	-60	-5.5	-5103
נאות אביב 0.5	11500	902	-500	-4.2	-1027
נכסי אחדים 1.0	1265	2015	+15	+1.2	+1262
סהר החזקות 1.0	18900	50.0	-580	-2.6	-157
סהר החזקות 5.0	13160	116	-100	-.8	-21.0
סופי 1.0	7700	25.0			-17.0
סופי 5.0	3800	14.0			-35.0
עמר וצלע 1.0	691	4078	+6	+.9	+1702
עמר 3.0	— הפסקת מסחר —				
קסריה 0.1	3250	266	+100	+3.2	+429
קסריה 0.5	1675	1726	+35	+2.1	+905
רובינשטין 1שח	410	6995	+5	+1.2	+2645
רובינשטין 5שח	218	26548			-11271
רובינשטין אפ 2	1005	1526			-31.0
רובינשטין אגח א	117.0	30000			+50000
רסקו מבנל	6690	295	+40	+.6	+19.0
רסקו רב	5850	299			-133
ת.צ.ת. 5.0	780	6955			-1287
במה					
ת.צ.ת. אפ 1	28460	107	-800	-3.8	-281
תראה 1.0	7780	869			-288

הקלאות

מטעי הדר 0.1	3789	669			-696
מטעי הדר 0.5	*3309	1157	+300	+10.0	+1524
* ביצוע חלקי 85.20%					
מהדרין 1 ש"ח	11700	571	-400	-3.3	-1272
נכסי הדרים 1.0	2170	9225	+102	+4.9	+18427
פריאור 5 ש"ח	4510	552	-36	-.8	-469
שנהר 0.1 ש"ח	12300	438	+250	+2.1	+201

תעשייה

מזון ומבק

אטאס 1.0	2033 מז		-107	-5.0	-10685
גולדפרוסט 1 ש"ח	3210	198			-75.0
גולדפרוסט 5 ש"ח	2290	72.0	+50	+2.2	+32.0
גולדפרוסט אפ 1	1288	136			+240
רוזק מב ש	6480	1614			+91.0
רוזק מב מ	6320	2079			-533
זגלכל 1.0	1210	1671	-50	-4.0	-1728
זגלכל 5.0	925	1615	-50	-5.1	-2510
פרי-הז 1.0	— הפסקת מסחר —				
פרי-הז 5.0	— הפסקת מסחר —				
טמפו בירה 1.0	28200	128	-800	-2.8	-96.0
טמפו בירה 5.0	22240	136	-10		-25.0
יצהר 1שח	1750	1768	-10	-.6	-798
יצהר א 5שח	915	5382	-43	-4.5	-5841
יצהר אופציה 2	691	3168	-49	-6.6	-7503
מן 1שח	740 תב	1707	-81	-9.9	-2585
מן 5שח	366 תב	2561	-36	-9.0	-3254
סנפרוסט 1.0	14800	209	-700	-4.5	-400
עלית 0.1	21950	1051	-100	-.5	-674
עסיס 5 ש"ח	395	12438	+3	+.8	+8563
שלמה אנגל 1.0	3346	889			+70.0
שמן מבכ ש	5700	594	-300	-5.0	-378

טקסטיל והלבשה

ארגד 1.0	778 תב	15435	+40	+5.4	+16373
אופים 1.0	1530	2817	-80	-5.0	-3522
אופנת כרוך 1 שח	695	9410			+11560
אופנת כרוך 5 שח	458	4314	-2	-.4	-3506
אופנת כרוך אפ'	450	4880	-9	-2.0	-6334
ארגמן רג ש	17000	210	-800	-4.5	-224
דלתא-גליל 1.0	3990	2751	-120	-2.9	-2622
דלתא-גליל א 3.0	3280	3270	-120	-3.5	-2055
מטויות מאוחד 1.	1734	174	+47	+2.8	+134
מטויות מאוחד 5.	950	100	-15	-1.6	-190
ויסלנו 1.0	1630	166			-65.0
ויסלנו 5.0	1050	686			+89.0
הדרינן 1.0	8600	164	+100	+1.2	+191
זיקית 1.0	2550	1986	+120	+4.9	+1816
זיקית 5.0	1765 תב	3604	+85	+5.1	+5898
לודזיה 0.1	3190	511			-213
לודזיה 0.4	2065	1826	-95	-4.4	-6402
ליבנה 1 ש"ח	950	5775	-5	-.5	-1627
מיס גליק 1.0	880	1091	+30	+3.5	+690
מקס 0.1	4760	515	+120	+2.6	+598
מקס 0.5	2818	1767	+28	+1.0	+291
עיט 1.0	— הפסקת מסחר —				
עיט 5.0	— הפסקת מסחר —				
עמק 1.0	480	9573	-13	-2.6	-18345
פולגת א 1.0	5095	1060	-70	-1.4	-1029
פולגת ב 0.4	3700	3343	-90	-2.4	-5016
פוליגון 0.5	9509	316			+53.0
פרגוד 1.0	4501	564	+1		+794
גיבור סברינה	15718	221	+18	+.1	+79.0
תעש רוגוזין 1.0	2770	638			-258

מתכת ומוצריה

אקסטנד 5.0	3000	482			+526
אורדן 10.0	8750	540	-250	-2.8	-568
אורדן 50.0	8070	174	-180	-2.2	-216
אלומית 1.0	7050	50.0			-60.0
אלומית 5.0	5200		+65	+1.3	+10.0
כבלים ש	25200	8.0			-3.0
התכוף 1.0	7428	155			-38.0
התכוף 5.0	5290	182	-10	-.2	-181
התכוף אופציה	4550	744	-10	-.2	-294
דיקה 1.0	5690	248	+190	+3.5	+311
דיקה 5.0	2420	1585	+70	+3.0	+904
קופסאות פח 1.0	3620	4182	-30	-.8	-1873
קופסאות פח 5.0	3372	672	-98	-2.8	-971
מתכת מרום 1.0	3350	1159	-95	-2.8	-1147
כבלי ציון 1.0	2771	1211			-137
כבלי ציון 5.0	1655	9086	-25	-1.5	-4742
כבלי ציון אפ 3	740	4146			-2275
מודגן 1.0	— הפסקת מסחר —				
מודגן אפ א	— הפסקת מסחר —				
מתכת קרמני 1 שח	347 תב	13278	+32	+10.2	+8021
מתכת קרמני 5 שח	170.0	33000			-12285
נחושתן 0.1	44000 תב	33.0	+3700	+9.2	+189
נחושתן 0.5	15000	239	+400	+2.7	+687
פקר פלדה 1.0	21000 תב	457	+1409	+7.2	+480
קינג 1.0	*1325	2687	+75	+6.0	+2844
* ביצוע חלקי 99.00%					
קינג 5.0	670	4242			+1463
קליל 1.0	— הפסקת מסחר —				
קליל 5.0	— הפסקת מסחר —				
שלדות 5.0	7410	620	-390	-5.0	-659
תעשיות לכיש 1.0	1133 תב	1379	-107	-8.6	-1717
תעשיות לכיש 5.0	695	1805	-14	-2.0	-2017

חשמל, אלקטרוניקה ואופטיקה

אלביט 3.0	565000	57.0	+16000	+2.9	+70.0
אליק 0.1	8099	2.0	-231	-2.8	-137
אליק 0.25 ש	4650	1972			-835
אליס 0.25 מ	4709	514	+110	+2.4	+547
אלקטרה 0.1שח	2300	1199	-100	-4.2	-1530
אלקטרה א 0.5שח	1335 תב	2573	-75	-5.3	-6025
אלקטרה אפ' 5	1273	5833			-4113
אלקטרה אג"ח 3	128.0	41000			-17708
אלרון 3.0	499000	43.0			-2.0
אריית 0.02שח	33650	247			-7.8
כלל תעש אלקטרו	2680	3591			+155
ספקטרוניקס 1.0	2760	4139	-20	-.7	-2368
ספקטרוניקס 5.0	1925	3574			+176
פרינטנגר 1שח	644	4704			-2513
פרינטנגר 5שח	498	7500	+14	+2.9	+9438
ציקלון 1שח	2450	235			+147
ציקלון 5שח	1090	1011			+361
קונסטן אלר 1.	*5520	35.0	+60	+1.1	+28.0
* ביצוע חלקי 73.50%					
קונסטן אלר 5.	4360 תב	380	+300	+7.4	+605
ת.א.ת. 1.0	1999 תב	1228	+182	+10.0	+1906
במה					

מוצרי בניה

אי.פ.בלל בנין 1.	1255	1281			+821
אי.פ.בנין אפ א	673	4681			-5471
אי.פ.בנין אגח א	124.5	50770			-9780
אלקל 5.0	6630	174			+13.0
אקרשטיין 1שח	1040	2566	-5	-.5	-1824
אקרשטיין 5שח	785	5258			+3204
אקרשטיין אפ א	424	4952	+10	+2.4	+5067
אקרשטיין אג"ח 1	116.5	24953			-7514
בטון תרייד 1.0	— הפסקת מסחר —				
בטון הדרי 5.0	— הפסקת מסחר —				
בר-טון 1.0	1470	486			-166
בר-טון 5.0	627	3104			-779
פרומאבטס 1.0	8901 תב	72.0	+601	+7.2	+155
פרומאבטס 5.0	4599	220	-1		-90.0
מ.ל.ם. 1.0	905	211			-177
מ.ל.ם. 5.0	642	174	+6	+.9	+174
השקע מודל 1 ש"ח	9000	418			-440
מוזאיקה ולפמן 1	— לא נסחר —				
מוזאיקה ולפמן 5	14500				

כימיה, גומי ופלסטיק

אבן 5.0	18800	180	+600	+3.3	+421
אליאנס ב 200.0	2378	520	-120	-4.8	-1139
גל תעשיות 1.0	16200	44.0	+300	+1.9	+60.0
גל תעשיות 5.0	10800	84.0	+300	+2.9	+161
דקסטר 1.0	3635 תב	214	+302	+9.1	+390
דשנים 0.1	5100	118			+39.0
דשנים 0.5	1500	2245	-10	-.7	-1544
חיפה כימיקל 10.0	706	23586	-20	-2.8	-10667
טבע 0.01 ש"ח	12000 תב	3193	-700	-5.5	-7823
ליפסקי 1.0	2975	2353	+35	+1.2	+2095
ים המלח 1 ש"ח	3700	10051			-125
מכתשים 10.0	649	31966	-11	-1.7	-49216
מקסימה 1.0	7890	51.0	-160	-2.0	-149
מקסימה 5.0	4800	1143			-824
נקה 1שח	6990	615			+47.0
סנו 1.0	21500 תב	427	+1510	+7.6	+916
סנו 5.0	17000 תב	542	+1200	+7.6	+898
פריקלאס 1 ש"ח	657	41611			-1450
פריקלאס אפ 1	277	31567			-25419
קים כימיקל 1.0	12600	307			+39.0
ת.ג.ל. 1.0	4118	189	-2	-.1	-158
ת.ג.ל. 5.0	3400	60.0	-100	-2.9	-66.0
תיא 5.0	12550	261	+50	+.4	+98.0
פרוטארום 10.0	14651	108	-500	-3.3	-134
תור א 5.0	10700 תב	65.0	+600	+5.9	+128

עץ ומוצריו, נייר ודפוס

כתר 1 ש"ח	256	25605	-9	-3.4	-62536
רפרין 1.0	8200	20.0			-20.0
רפרין 5.0	5150	135			-133
ת.ב.ג. 1.0	7001 תב	225	+471	+7.2	+408
יאה 1.0	5903	772	+150	+2.6	+778
לבידי אשקלון 1.	645	5595			+1323
לבידאשקלון אפ1	1165	543	-15	-1.3	-97.0
מולט ב 0.5	62000	55.0			-26.0
מפעלי ניר 10.0	486000	222			+38.0
סקאנדיה 1.0	4099	222	-1		-39.0
רים 0.1	2875	1501			-2509
רים 0.4	2150	1032	-89	-4.0	-7552
תעל ב 0.2	19600	359	-900	-4.4	-616

תעשיות שונות

אבדין 1.0	9701 תב	178	+882	+10.0	+622
אבדין 5.0	4284	1076			+14.0
המישה יד 1.0	11280	154	-100	-.9	-39.0
ה.ג.פולק 1שח	2100	1150	+50	+2.4	+956
ה.ג.פולק 5שח	1385 תב	1818	-75	-5.3	-2734

השקעות תעשיה

מרכזית ב 0.1	11800	639			-71.0
כור בב 1.0	9750000	.6	-90000	-.9	-.1
כלל תעשיות 1.0	2650	22303			+252
מאגרי סכבולוניה	550	4632	-13	-2.3	-6602

חברות להשקעה

השקעה ואחזקות

אזוויק ש	8725 תב	837	+793	+10.0	+1151
אזורי פתוח 2.0	7560	6182	-88	-1.2	-4145
אינקסנטושה	112.5	54729	-4.5	-3.9	-114764
אלגר ש	15000	124	-454	-2.9	-161
אלגר מ	13000 תב	30.0	-1200	-7.4	-70.0
אלרן ש	4749	1968	-130	-2.7	-6066
אלרן מ	4800	288	-200	-4.0	-375
אמישר בב 1.0	36900	344	+700	+1.9	+350
אפיק 1.0	299	9497			+514
אפיק 5.0	249 תב	4870	-22	-8.1	-8205
בחלת השקעות 1שח	1575 תב	1421	+90	+6.1	+1678
חברה לישראל 1שח	16200	1409			-103
חברה לישראל 5שח	14355	1090			+17.0
חלפסון 0.1	132000				+2.0
חלפסון 1.0 ש	28000	177			+15.0
אטמא א 0.5	20600	126	+600	+3.0	+175
פועלים השק ש	9751	936	+50	+.5	+354
דיסקונט השק ש	4510	6373			+508
מזרחי השק ש	30920	68.0	-1000	-3.1	-26.0
מר השק אגח 124	13980				
חירון 1.0	4087	1131	+1		+476
חירון 5.0	1700	2299			-1769
ישום החזקות 1שח	279 תב	28344	+17	+6.5	+35311
יצוא ש	12980	317			+112
ירדן א 0.1	3500	313	-110	-3.1	-716
כלל ישראל 10.0	1460	25885	-35	-2.2	-55793
כלל ישראל 50.0	1326	2612	+45	+3.5	+7158
לנדק 1שח	3202	500	+3	+.1	+73.0
לנדק 5שח	1097	2248	-53	-4.6	-2449
מגור 1שח	739	2922			-2586
מגור א 5שח	453 תב	3109	-30	-6.2	-7197
מגור אפ ב	358	4669	-5	-1.4	-7565
מגור אג"ח 1	112.0	9939	-6.0	-5.1	-13915
עת השק ב 0.1	3790	466	+40	+1.1	+637
עת השק ב 0.5	2260 תב	468	-140	-5.8	-1483
מז השק ש	3300	1646	-155	-4.5	-2892
פמה א 0.1	12000	76.0	-800	-6.3	-618
פמה 0.5	7720	629			-514
פריון ב 0.2שח	6950	678	+11	+.2	+366
צמון נסט 1 ש"ח	531	7115			-3402
צמון נסט 5 ש"ח	425	10218			-4969
קרדן 1שח	205 תב	36216	-23	-10.1	-87144
קרדן 5שח	170.0 תב	28948	-19.0	-10.1	-44071

מחקר ופיתוח

גליל סכבולוגיות	— הפסקת מסחר —

דלק ונפט

דלק חיפושים1.0	4099	775			-155
דלק חיפושים5.0	2807 תב	1305	-170	-5.7	-4027
דלק נפט אפ 2	1840	3033			+5198
מז חיפושי נפט	27708	395			+79.0
י.ג.א.ל. 5.0	4650 תב	1641	-250	-5.1	-3738
מ.ג.נ. 1.0	11500	241			-27.0
מ.ג.נ. 5.0	3282	964			-4.0
סראיל ב 0.83שח	8800	105	-10	-.1	-147
נפטא ש	2200800	4.0			-1.0

נסחרות במט"ח

בית ם	210	120	+4	+1.9	+387

שערי מטבע חוץ ביום 8.2.87 — סל 1.6720 — דולר יציג 1.6220 — דולר נוסעים 1.9277

המטבע	השינוי	בנקנוטים: לאומי קניה	לאומי מכירה	הפועלים קניה	הפועלים מכירה	דיסקונט קניה	דיסקונט מכירה	העברות והמחאות: לאומי קניה	לאומי מכירה	הפועלים קניה	הפועלים מכירה	דיסקונט קניה	דיסקונט מכירה	שער יציג
1 דולר ארה"ב		1.58	1.65	1.58	1.65	1.58	1.65	1.6119	1.6321	1.6119	1.6321	1.6119	1.6322	1.6220
1 מארק גרמני		0.85	0.89	0.85	0.89	0.86	0.90	0.8671	0.8779	0.8671	0.8779	0.8751	0.8861	0.8735
1 לישט"ג		2.38	2.48	2.39	2.50	2.38	2.50	2.4324	2.4628	2.4316	2.4620	2.4291	2.4597	2.4476
1 פרנק צרפתי		0.25	0.27	0.25	0.27	0.25	0.27	0.2604	0.2637	0.2617	0.2649	0.2616	0.2649	0.2620
100 ינים יפאניים		1.02	1.07	1.02	1.07	1.03	1.08	1.0457	1.0588	1.0433	1.0563	1.0501	1.0633	1.0525
1 גולדן הולנדי		0.75	0.79	0.75	0.79	0.76	0.80	0.7696	0.7792	0.7713	0.7809	0.7746	0.7843	0.7742
1 פרנק שויצרי		1.01	1.05	1.01	1.06	1.01	1.07	1.0280	1.0409	1.0290	1.0418	1.0356	1.0486	1.0348
1 כתר שוודי		0.24	0.25	0.24	0.25	0.24	0.25	0.2240	0.2471	0.2443	0.2474	0.2459	0.2490	0.2459
1 כתר נורבגי		0.22	0.23	0.22	0.23	0.22	0.24	0.2264	0.2292	0.2267	0.2295	0.2284	0.2313	0.2282
1 כתר דני		0.22	0.23	0.23	0.24	0.22	0.24	0.2286	0.2315	0.2290	0.2319	0.2311	0.2340	0.2306
1 מארק פיני		0.34	0.36	0.34	0.36	0.34	0.36	0.3478	0.3521	0.3487	0.3530	0.3496	0.3540	0.3506
1 דולר קנדי		1.15	1.23	1.18	1.24	1.18	1.24	1.2038	1.2189	1.2038	1.2189	1.2015	1.2167	1.2114
1 דולר אוסטרלי		1.01	1.11	1.04	1.12	1.05	1.12	1.0776	1.0911	1.0760	1.0894	1.0783	1.0919	1.0859
1 ראנד דרא"פ		0.50	0.60	0.52	0.78	0.49	0.68	0.7705	0.7801	0.7704	0.7800	0.7705	0.7802	0.7754
10 פרנקים בלגיים		0.41	0.42	0.40	0.43	0.40	0.43	0.4136	0.4188	0.4183	0.4235	0.4221	0.4275	0.4225
10 שילינגים אוסטריים		1.21	1.26	1.22	1.27	1.21	1.28	1.2314	1.2468	1.2381	1.2535	1.2399	1.2556	1.2415
1000 לירטות איטלקיות		1.19	1.25	1.20	1.28	1.20	1.28	1.2193	1.2346	1.2258	1.2410	1.2304	1.2459	1.2293
1 "סל" (ECU)		—	—	—	—	—	—	1.7892	1.8116	1.7911	1.8135	—	—	1.8049
1 דינר ירדני		4.66	4.95	4.39	4.68	4.45	4.71	—	—	—	—	—	—	4.6876
1 לירה לבנונית		—	—	0.17	0.18	0.15	0.20	—	—	—	—	—	—	0.1943
1 לירה מצרית		0.81	0.86	0.78	0.83	0.82	0.89	—	—	—	—	—	—	0.8678

שערי קרנות נאמנות

הקרן	מחיר היחידה	מחיר הפדיון
אב	5320.64	5244.80
אבטקה	492.71	483.26
אגוז	232.70	228.16
אגיד	1573.64	1542.69
אדום	2602.42	2552.63
אביר	1815.78	1800.64
אור *	417.65	408.94
אורדין	156.17	153.09
אורלי	252.54	250.74
אורן	759.00	744.50
איל	3735.49	3661.41
איריס	5096.74	5072.11
איתן	704.01	689.86
אלון	566.46	554.72
אלמוג	681.38	668.11
אפ	681.79	668.71
אש	168.56	167.75
אשל	182.81	178.67
אתרוג	226.22	224.01
בולוה	2547.97	2499.64
ברזק	516.24	506.53
ברק	524.5	514.34
ברקת	844.71	828.24
בריש	1425.51	1413.52
בצע	1023.56	1008.83
גדן	738.51	716.5
גיא	9522.57	9184.33
גיל	3105.07	3047.33
גלית	587.69	584.80
דוכרגן	395.47	391.84
דוכיפת	700.60	687.01
דולב	216.44	211.87
דורון	1489.49	1412.51
דוחן	247.27	242.59
דליה	519.74	510.21
דרור	412.72	405.10
דקל	421.52	413.56
הדס	398.86	395.04
הוד	500.85	491.55
חבצלת	2773.11	2716.91
אלף	19548.90	19261.76
זיו	17989.96	17724.02
זמיר	1081.87	1012.52
חוחית	144.25	141.07
חליפין	129.58	129.02
חלמיש	646.28	633.58
חץ	135.29	134.75
חושן	1318.64	1280.59
טל	5254.95	5181.59
יובל	826.10	810.51
יהלום	2374.54	2329.63
ימאזיה	412.79	408.99
יערה	667.38	652.83
כוכב	1184.56	1161.68
כחל	181.17	178.60
כלנית	574.40	563.84
כספית	708.84	701.80
כרמל	144.15	141.28
כתר	1105.96	1083.51
לוטם	4459.35	4457.48
למשקיע	111694.5	109569.16
לפיד	408.16	408.33
לקט	1736.18	1701.14
לשם	994.84	976.06
מגמר	1208.80	1185.55
מגמה	3488.14	3456.97
מגר	227.45	224.07
מגן	3395.04	3362.94
מגל	746.21	732.28
מוד	1870.53	1844.46
מורן	918.85	89.94
מנות	27065.70	26599.34
מיטר	989.11	891.24
משר	4255.23	4173.68
מקיין	753.87	739.46
מקשה	1023.40	1004.33
מרגלית	1400.53	1375.74
מרוח	111.77	111.87
מרום	1183.65	1160.64
נרגנו	26726.25	26339.58
נוקי	980.72	962.05
נטע	503.07	497.29
נילי	6409.19	6318.40
נגיון	604.58	598.11
ניצן	132.25	129.66
סלע	996.15	977.13
סנונית	710.46	696.72
סער	806.80	791.87
ספיר	536.45	533.7
עדיף	890.45	874.80
עידית	2472.49	2425.34
עירד	7300.85	7194.42
ענבר	1197.38	1171.91
ענף	2489.19	2466.91
ערבי	660.64	646.28
ערמון	143.86	141.11
פלים	1874.05	1562.25
צבר	549.43	538.51
צמרת	686.79	673.47
צוק	118.78	118.31
צביר	1000.22	979.46
קדמה	8154.72	8085.27
קרנה	1726.27	1692.15
קלע	2206.23	2175.22
רוביה	17815.34	17642.77
רימון	118.41	118.17
רקפת	696.18	685.90
רשף	735.57	719.95
שגיא	802.95	787.41
שגב	918.81	895.94
שושן	416.86	415.07
שחר	361.34	358.80
שלוה	900.11	887.54
שקד	871.58	853.16
שקמה	180.99	178.42
תאנה	242.15	240.01
תבור	550.91	548.17
תדהר	505.82	499.66
תמר	218.75	214.59
תמרה	198.76	197.45
תרשיש	1455.60	1446.73
תשרי	484.86	477.22

שערי איגרות חוב

הסידרה	השער	השינוי בנקי
4% מלוות (100% הצמדה)		
ש4001	753562.0	
ש4002	620727.0	
ש4003	640151.0	
ש4004	610101.0	
4.25% מלווה מדינה (שגיא)		
ק-331 תשואה 0.79%		
4101	365.5	+6
ק-332 תשואה 1.06%		
4102	146.8	+1.6
4103	141.3	+1.6
4104	137.1	+1.6
4301	137.1	+1.6
ק-333 תשואה 1.64%		
4302	128.2	+.2
4303	127.5	+.2
4304	125.6	+.2
ק-335 תשואה 2.06%		
4305	114.8	
7%		
ק-338 תשואה 2.17%		
4105	111.1	+.7
4106	108.4	+.8
4107	105.2	+.8
4108	105.4	+.7
ק-351 תשואה 2.01%		
4201	126.2	+2.1
4202	124.0	+1.9
4203	125.0	+2.0
4204	120.9	+2.1
4205	118.7	+2.0
ק-352 תשואה 2.23%		
4206	115.4	+.2
4207	115.1	+.2
4208	113.7	+.2
4209	111.4	+.2
4210	108.6	+.2
4211	105.4	+.2
ק-353 תשואה 1.51%		
4212	107.7	+3.3
3% מלווה מדינה (גליל)		
ק-2016 א תשואה 1.64%		
ש3601	45190.0	+63.0
ק-2201 תשואה 0.80%		
ש3602	36666.0	-186.0
ק-3201 תשואה -0.01%		
ש3603	35124.0 ק	+1000.0
ק-2025 תשואה 0.20%		
3604	35459.0 ם	-1000.0
ק-3202 תשואה 0.70%		
ש3605	20185.0	+547.0
ק-3202 תשואה 0.10%		
ש3606	*27187.0	+833.0
ק-4203 תשואה 1.60%		
ש3607	23932.0	-503.0
ק-3283 תשואה 2.00%		
ש3608	22324.0	-347.0
ק-3203 תשואה 1.76%		
ש3609	21469.0	-217.0
ק-4204 תשואה 1.25%		
ש3610	20146.0	+269.0
ק-2204 תשואה 1.25%		
ש3611	19653.0	+421.0
ק-3204 תשואה 1.40%		
ש3612	18819.0	-277.0
ק-4205 תשואה 1.50%		
ש3613	17649.0	-326.0
ק-205 תשואה 1.30%		
ש3614	16955.0	-335.0
ש3615	15668.0	-316.0
ש3616	14355.0	-295.0
ק-206 תשואה 1.16%		
ש3617	13758.0	+23.0
ש3618	13071.0	+22.0
ש3619	12041.0	+20.0
ק-207 תשואה 1.04%		
ש3620	11459.0	+46.0
ש3621	10898.0	+43.0
ש3622	10024.0	+41.0
ק-208 תשואה 1.05%		
ש3623	9418.0	+29.0
ש3624	8880.0	+28.0
ק-209 תשואה 1.08%		
ש3625	8112.0	+22.0
ש3626	7513.0	+20.0
ש3627	6977.0	+19.0
ק-210 תשואה 0.99%		
ש3628	6461.0	+21.0
ש3629	6065.0	+20.0
ש3630	5739.0	+19.0
ק-211 תשואה 1.35%		
ש3631	5175.0	-123.0
ש3632	4879.0	-118.0
ש3633	4614.0	-115.0
ק-212 תשואה 1.10%		
3634	4205.0	-66.0
ש3635	3981.0	-64.0
ש3636	3840.0	-61.0
ק-213 תשואה 0.97%		
ש3637	3638.0	+12.0
ש3638	3592.0	+11.0
ש3639	3110.0	+11.0
ק-214 תשואה 0.91%		
ש3640	2575.0	+4.0
ש3641	2235.0	+3.0
ק-215 תשואה 1.07%		
3642	1981.0	-6.0
ש3645	1721.0	-5.0
ק-216 תשואה 1.17%		
3644	1527.0	-87.0
3645	1378.0	-80.0
4.25% מלווה מדינה (גליל)		
ק-231 תשואה 1.62%		
3701	1198.0	+15.0
ק-232 תשואה 1.38%		
3702	955.6 ק	+29.0
ק-233 תשואה 1.70%		
3703	812.7	-1.4
3704	697.2	-1.2
ק-251 תשואה 2.55%		
3751	348.8	-4.8
ק-252 תשואה 2.55%		
3752	141.1	-.9
3753	135.6	-.9
ק-253 תשואה 2.48%		
3901	132.1	+.4
3902	125.9	+.4
3903	125.1	+.4
3904	123.2	+.4
ק-254 תשואה 2.34%		
3754	124.1	+.3
3755	122.9	+.3
3756	118.7	+.2
3757	116.6	+.3
ק-255 תשואה 2.49%		
3758	114.9	+.4
3759	114.7	+.4
3760	113.2	+.4
3761	110.8	+.4
3762	108.0	+.3
3763	104.8	+.3
ק-256 תשואה 2.22%		
3764	105.5	+3.5
ק-271 תשואה 2.58%		
3791	103.9	-.7
3792	102.1	-.7
ק-291 תשואה 2.49%		
3826	121.8	
3827	122.8	+.2
3828	118.7	+.2
3829	116.5	+.2
ק-292 תשואה 2.50%		
3830	114.4	
3831	114.1	-.1
3832	112.6	-.1
3833	110.8	-.1
3834	107.5	-.1
ק-311 תשואה 2.55%		
3861	197.0	+.2
מלוות פיתוח המדינה 4%-6%-7%		
(80% הצמדה)		
ש3204	212800.0	
ש3205	211500.0	
ש3206	207750.0	
ש3210	207500.0	-1500.0
ש3211	206000.0	+6000.0
ש3212	195000.0	
ש3213	195400.0	
ש3214	191000.0	
6%		
ש3501	179000.0	-4370.0
ש3502	184400.0	
ש3503	181416.0	
ש3504	157075.0	
ש3505	151000.0	
7%		
ש3521	154500.0	
ש3522	144000.0	+1000.0
ש3523	145440.0	+1240.0
ש3524	142700.0	+1700.0
ש3525	141280.0	
ש3526	140625.0	
ש3527	138700.0	+2700.0
ש3528	133600.0	
ש3529	137160.0	
ש3530	131000.0	+800.0
ש3531	130400.0	
ש3532	131100.0	+1100.0
ש3533	127600.0	-400.0
ש3534	120200.0	+1000.0
ש3535	119600.0	
ש3536	120000.0	+1500.0
ש3537	119050.0	+950.0
ש3538	112400.0	+900.0
ש3539	112800.0	
ש3540	111400.0	+100.0
ש3541	108600.0	+1000.0
ש3542	108200.0	+700.0
ש3543	102500.0	+100.0
ש3544	103900.0	-400.0
ק-701 תשואה -0.60%		
ש3545	102598.0	+1051.0
ש3549	96998.0	+1031.0
ש3552	92985.0	+989.0
ש3554	93079.0	+1022.0
ש3555	98879.0	+1022.0
ש3546	102805.0	+1020.0
ש3547	102597.0	+1023.0
ש3548	102484.0	+1024.0
ש3550	101398.0	+1006.0
ש3551	101029.0	+1011.0
ק-705 תשואה -0.55%		
ש3553	92028.0	+1551.0
ק-704 תשואה -0.20%		
ש3556	87961.0	+1392.0
ש3558	88068.0	+1438.0
ש3559	84966.0	+1393.0
ש3560	80627.0	+1365.0
ק-705 תשואה 0.00%		
ש3557	88345.0	+140.0
ש3572	80756.0	+127.0
ק-706 תשואה -0.25%		
ש3561	88470.0	+126.0
ש3571	80257.0	+125.0
ק-707 תשואה -0.30%		
ש3573	80873.0	+125.0
ש3574	74583.0	+117.0
ש3577	74719.0	+116.0
ש3578	69842.0	+108.0
ק-708 תשואה 0.00%		
ש3575	73818.0	+116.0
ש3576	73620.0	+116.0
ש3579	68133.0	+108.0
ק-709 תשואה -0.25%		
ש3580	63969.0	+99.0
ש3581	58340.0	+91.0
ש3582	53950.0	+84.0
ק-710 תשואה -0.31%		
ש3583	*50364.0	-1326.0
ש3584	*48036.0	-1304.0
ש3585	*45665.0	-1273.0
ק-711 תשואה -0.35%		
ש3586	43166.0	+66.0
ש3588	43224.0	+67.0
ש3589	39467.0	+62.0
ק-712 תשואה -0.05%		
ש3587	43008.0	-512.0
ש3591	39284.0	-482.0
ש3592	39242.0	-483.0
ש3593	39179.0	-485.0
ק-713 תשואה -0.85%		
ש3590	38968.0	-352.0
ש3595	37230.0	-347.0
ק-714 תשואה -0.60%		
ש3594	38029.0	+976.0
ש3596	36452.0	+958.0
ש3597	36339.0	+960.0
5% מלווה פיתוח המדינה (ברירה כפולה צמודה)		
ש2001	148900.0	
ש2002	148339.0	
ש2003	142900.0	
ש2004	153600.0	+4100.0
ש2005	145700.0	+4000.0
ש2006	158300.0	
ש2007	138000.0	+1380.0
ש2008	134400.0	
ש2009	137300.0	+500.0
ש2010	137300.0	
ש2011	134200.0	+1300.0
ש2012	133600.0	+300.0
ש2013	135600.0	
ש2014	130800.0	+1000.0
ש2015	130080.0	
ש2016	131900.0	+1500.0
ש2017	129100.0	+400.0
ש2018	127100.0	+1100.0
ש2019	126100.0	+200.0
ש2020	124500.0	-200.0
ש2021	128500.0	
ש2022	115559.0	
ש2023	116600.0	
ש2024	112700.0	-85.0
ש2025	109800.0	+500.0
ש2026	109100.0	+200.0
ש2027	104600.0	+1000.0
ש2028	109798.0	
ש2029	99900.0	
ש2030	104200.0	
ש2031	102695.0	+2991.0
ק-101 תשואה -0.10%		
ש2032	99795.0	-441.0
ש2034	97574.0	-440.0
ק-102 תשואה -1.72%		
ש2033	96895.0	+2926.0
ש2035	91927.0	+2818.0
ק-103 תשואה -1.80%		
ש2036	91910.0	+1871.0
ש2038	87826.0	+1851.0
ש2040	84874.0	+1856.0
ק-104 תשואה -2.98%		
ש2037	90251.0	+121.0
ש2039	87387.0	+116.0
ק-105 תשואה -0.88%		
ש2041	79101.0	+2348.0
ש2052	73041.0	+2235.0
ק-106 תשואה -1.00%		
2051	79996.0	+119.0
ק-107 תשואה -2.20%		
ש2053	76098.0	+106.0
ש2055	70597.0	+99.0
ק-108 תשואה -0.80%		
ש2054	67514.0	-578.0
ש2056	62658.0	-558.0
ק-109 תשואה -1.44%		
ש2057	64290.0	+94.0
ש2059	58660.0	+85.0
ק-110 תשואה -4.82%		
ש2058	63777.0 ק	+1869.0
ש2060	59214.0 ק	+1788.0
ק-111 תשואה 0.08%		
ש2061	40891.0	+64.0
ש2062	37396.0	+59.0
ש2063	35726.0	+56.0
הדלים		
ם 18	105.4	
ם 19	101.0	+.5
ם 20	99.9	05/02/87
ם 21	100.0	
ם 22	96.0	-2.4
ם 23	90.5	+.5
ש24	87.3	+2.5
ש25	84.9	+.6
ש26	85.9	04/02/87
ש27	83.2	+.2
ש28	88.0	+1.0
ש29	83.9	+.9
ש30	86.5	+1.5
ש31	91.5	+1.5
חית 15	89.5	11/12/86
32	84.0	05/02/87
33	87.8	04/02/87
מימון 12	91.5	
ד"ר 1	*81.3	-.4
2	84.3	
מר"ב 34	101.0	
מר"ב 35	103.5	
מר"ב 36	106.9	
איגרות חוב בנקי מתמחות		
אגוד ם	98.0	26/01/87
ישראל 11	98.4	11/12/86
ישראל 12	98.4	11/12/86
ישראל 15	96.8	11/12/86
ישראל 14	95.8	28/12/86
כביר 24 ש	86.1	28/12/86
כביר 25 ש	85.1	26/01/87
כביר 26 ש	85.1	26/01/87
כביר 28 ש	88.8	12/01/87
כביר 30 ש	85.8	19/01/87
ה מימון 1	85.3	
איגרות חוב. צמודות. לדולר (100% הצמדה)		
סד' 2501	169.7	+.7
סד' 2502	166.4	+.3
סד' 2503	160.1	
סד' 2504	159.7	+.9
סד' 2505	153.5	+1.2
סד' 2506	188.5	+1.0
סד' 2507	142.0	+1.5
ק-604 תשואה 9.70%		
סד' 2508	106.6	-.5
יהודעי־צמוד דולר ריבית משתנה		
ק-901 תשואה 10.70%		
7001	240.4	+3.0
7002	232.9	+3.0
ק-902 תשואה 10.30%		
7003	224.6	+7.1
7004	206.7	+4.7
ק-903 תשואה 10.60%		
7005	191.5	-.2
ק-904 תשואה 10.55%		
7006	180.0	+3.8
ק-905 תשואה 10.60%		
7007	174.0	+3.8
7008	165.2	+3.6
ק-906 תשואה 10.45%		
7009	160.5	-1.3
ק-907 תשואה 10.90%		
7010	149.9	+2.4
ק-908 תשואה 11.00%		
7011	141.0	+1.1
7012	136.0	+1.2
ק-909 תשואה 11.25%		
7013	127.6	+.6
ק-910 תשואה 11.28%		
7014	111.1	+1.3
ק-911 תשואה 10.90%		
7015	92.8	+1.7
7016	94.6	+1.7
7017	93.8	+1.8
7018	93.6	+1.8
7019	94.0	+1.8
7020	95.8	+1.8
7021	92.0	+1.8
7022	92.5	+1.8
ק-951 תשואה 10.52%		
7201	91.0	+1.8
7202	92.3	+1.8
7203	92.0	+1.9
7204	92.4	+1.9
7205	92.5	+1.9
יעלבוגי־צמוד דולר ריבית משתנה		
ק-801 תשואה 3.89%		
ש6101	13066.0	+288.0
ק-802 תשואה 3.55%		
ש6102	7770.0	+159.0
ק-803 תשואה 3.95%		
ש6103	6841.0	+92.0
ק-804 תשואה 4.15%		
ש6104	6237.0	+23.0
ש6105	5908.0	+23.0
ק-805 תשואה 4.00%		
ש6106	5772.0	+22.0
ש6107	5558.0	+21.0
ק-806 תשואה 4.28%		
ש6108	3953.0	+41.0
ש6109	3738.0	+39.0
ש6110	3664.0	+89.0
ק-807 תשואה 4.62%		
ש6111	3007.0	+40.0
ש6112	2915.0	+38.0
ק-808 תשואה 4.90%		
ש6113	1942.0	+7.8
ק-821 תשואה 5.72%		
ש6151	749.5	+7.7
ש6152	717.6	+7.5
ק-822 תשואה 5.70%		
ש6153	626.8	+10.6
ש6154	612.4	+10.4
ק-823 תשואה 5.63%		
ש6155	395.5	+10.0
ק-824 תשואה 5.66%		
ש6156	321.7	+6.8
ק-825 תשואה 5.58%		
ש6157	240.5	+5.9
ש6158	227.5	+5.6
ק-826 תשואה 5.50%		
6159	192.9	+4.8
ק-827 תשואה 5.85%		
6160	176.5	+1.4
6161	170.4	+1.3
ק-828 תשואה 5.74%		
6162	154.5	+.9
ק-829 תשואה 5.69%		
6163	144.4	+2.6
6164	140.1	+2.6
ק-830 תשואה 5.44%		
6165	135.6	+2.4
ק-831 תשואה 5.59%		
6166	125.0	+3.2
6167	122.2	+3.2
6168	120.2	+3.1
ק-832 תשואה 5.55%		
סד 6169	113.8	+2.9
ק-833 תשואה 5.61%		
6170	106.1	+2.6
ק-834 תשואה 5.65%		
6171	75.6	+2.5
6172	74.4	+2.4
ק-851 תשואה 5.74%		
6801	83.8	+.8
אל-אתם 86	1032.0	+5.0
סנ"פ 85	186.7	+1.2
אלתא 85	1080.0	
פרוצים 83	— הפסקת מסחר —	
מויטס 85	722.0	
הדרינן 84	— הפסקת מסחר —	
הדרינן 85	— הפסקת מסחר —	

נאמן הודיע על מינויים ראשונים בעקבות מיזוג „תדיראן" ו„אלישרא"

זלמן שלו – מנכ"ל „אלישרא־מערכות", מאיר בורשטין – מישנה למנכ"ל משה נסים – ל„תדיראן"

מאת מוריה אבימלך

מנכ"ל תדיראן, יגאל נאמן, כינס ביום חמישי את מנהלי „תדיראן", לרבות מנהלי „אלישרא". הודיע להם רשמית על מיזוג „תדיראן" ו„אלישרא" ועל מינויים בכירים בעקבות המיזוג.

עיקר השינויים הם מיזוג מפעלי חטיבת המערכות של תדיראן: „שליטה ובקרה" „מערכות תצפית תיהוג" (מת"ן) ו„לוחמה אלקטרונית" חברות הבת שלהן וכן „סכ"ס", „סימטק" ו„מולט" עם תחומי המערכות ב„אלישרא" לחברה שתקרא „אלישרא־מערכות". בראש החברה החדשה יעמוד מנכ"ל „אלישרא", זלמן שלו, והמשנה למנכ"ל יהיה מאיר בורשטיין, כיום מנהל חטיבת המערכות בתדיראן. בורשטיין מיועד להחליף את שלו, לאחר פרישתו לגמלאות בעוד שנה וחצי.

במקביל יעבוד תחומי התקשורת (טלפונים) מ„אלישרא" לחטיבת התקשורת ב„תדיראן".

הסמנכ"ל לשיווק באלישרא, משה נסים, יעבור לתפקיד ביחידת המטה של „תדיראן". מינויים נוספים טרם נקבעו.

בעקבות המיזוג יגדל מספר העובדים ב„אלישרא־מערכות" לכ־1500 איש, לאחר מעבר של כ־250 עובדים מתחומי התקשורת ל„תדיראן" ומעבר כ־500 עובדים מחטיבת המערכות. ל„אלישרא מערכות".

היקף מכירות „אלישרא־מערכות", שהסתכם ב־60 מיליון דולר – יוכפל, לאחר הפתחת מכירות תחומי התקשורת והוספת מכירות היחידות שיעברו מ„תדיראן".

המיזוג בין „תדיראן" ו„אלישרא" בעקבות רכישת 59% ממניות „אלישרא" מ A.E.L תמורת 6% ממניות תדיראן הוא מהגדולים שהתבצעו במשק הישראלי.

תחזית המכירות של תדיראן ל־1987 – 600 מיליון דולר

קיטון במכירות ופסימיות ביחס למדיניות עידוד היצוא ותקציבי הבטחון הביאו לתיקון דרסטי של התחזיות שהוכנו בשנים קודמות

מאת סופרת „דבר"

תחזית המכירות של „תדיראן" לשנים 1987 – 1990 נמוכה ב־22 – 35 אחוזים מתחזית שפרסמה תדיראן ב־1985 ונמוכה ב־36–42 אחוזים מתחזית שפרסמה תדיראן ב־1984.

התחזית המתוקנת מבוססת על קיטון שכבר התרחש במכירות ב־1986 ואי ודאות לגבי המדיניות כלפי היצוא ותקציבי הבטחון. החברה מונה בין הגורמים העיקריים לצמצום התחזית את השינוי במדיניות הממשלה ובעיקר קיצוץ תמריצי יצוא והקפאת שער החליפין של הדולר, קיצוץ תקציבי משרד הבטחון, והחלשות הדולר וקיטון בהיקף שוק הרכיבים העולמי.

מכירות תדיראן ב־1987 יגיעו ל־600 מיליון דולר (כולל מכירות החברה לכבלים) בהשוואה ל־775 שנה זו.

בנק הפועלים יאפשר משיכת יתר מוגדלת

בעלי עסקים ולקוחות פרטיים יוכלו למשוך עשרות אלפי שקלים לתקופות זמן גמישות

בנק הפועלים מפעיל תכנית של משיכת יתר מוגדלת.

התכנית החדשה מבוססת על חשבון „העו"ש הגמיש" והיא מיועדת בעיקר לבעלי עסקים ומפעלים, לעסקים קטנים ועצמאיים וללקוחות פרטיים כולל שכירים הזקוקים למשיכת יתר בסכום גבוה.

התכנית אינה מוגבלת בסכום תקרה מרבית וניתן לקבל במסגרתה גם משיכות יתר – לפי צרכיו המיוחדים של הלקוח ויכולת ההחזר שלו בסכומים המגיעים עד לעשרות אלפי שקלים, כאשר תקופת ההחזר גמישה.

שיעורי הריבית שיחולו על משיכות היתר בתכנית החדשה יהיו מבוססים על ריבית ה„פריים", החל מ„פריים" פלוס 1.0% לחודש (2.58% לחודש), ועל סכומים של 3,100 ש"ח ויותר – החל מ„פריים" פלוס 2.0% לחודש (3.58% לחודש).

על מסגרות משיכת היתר בתכנית החדשה לא תחול עמלת הקצאת אשראי, המקובלת בחשבונות העו"ש.

מפעל השוקולד של „כור" יפעיל קו ייצור נוסף – מאוגוסט

מאת סופרו הכלכלי של „דבר"

הנהלת המפעל לייצור שוקולד של „כור", ורד הגליל, אישרה באחרונה השקעה בסך 4 מיליון דולר לצורך הגדלת קווי הייצור במפעל. קו ייצור חדש יופעל בחודש אוגוסט הקרוב. הסיבה להשקעה ולהגדלת מספר קווי הייצור, גבוהה מאי יכולתו של המפעל לעמוד בביקוש למוצריו. חוסר היכולת לספק את הדרישות כבר גרם לחיכוכים לא מעטים בין המפעל והמפיץ לגוף המשווק אותו. עם הפעלת קו הייצור החדש ניתן יהיה להכפיל את כושר הייצור של טבלאות שוקולד. הכמות הנוכחית מסתכמת בכ־160 טונות לחודש.

עד היום הסתכם יצוא השוקולד של ורד הגליל, ששותפים בו לבד מכור גם שני משקיעים גרמניים, בכחצי מיליון דולר ובידי הנהלת המפעל הזמנות נוספות ליצוא.

„החברה לישראל" העבירה ביטוחיה לחברת „הפניקס"

מאת יואב יצחק

החברה לישראל העבירה את ביטוחיה לחברת הפניקס, לאחר שהפניקס זכתה במכרז פתוח.

העברת הביטוחים וריכוזם בחברה אחת (הפניקס) נעשית על ידי החברה לישראל, בעקבות הרה־ארגון שעורכת עתה החברה לישראל, עם התמנותו של שאול אייזנברג לתפקיד יו"ר דירקטוריון החברה. במסגרת העברת הביטוחים להפניקס, הועברו גם ביטוחים של חברות הבת, וביניהן ישאורה, מחסני ערובה כלליים, קירור והספקה, מחסני קירור, אינטרגמא ועוד. הפרמיה בגין מפעלים אלה מסתכמת בכ־0.5 מיליון ש"ח.

מהפניקס נמסר, כי גם הביטוח האלמנטרי של המפעלים האחרים ב„צמת" עבר לידי הפניקס. שווי הפרמיה מגיע לכ־0.3 מיליון דולר. כמו כן העבירה גם חברת השמירה (מחברת רותם וכלל) את הביטוח האלמנטרי לחברת הפניקס.

הוצאות קרן הגמלאות ב־1986 עולות על הכנסותיה

הגרעון שנוצר ב־86 מגיע ל־28 מיליון ש"ח

מאת חיים ביאור

גרעון בסך 28 מיליון שקלים נרשם במאזן ההכנסות וההוצאות של קרן הגמלאות המרכזית של עובדי ההסתדרות (קג"מ) לשנת 1986. זו הרעה נוספת במצבה של הקרן, ששנה קודם לכן עדיין רשמה עודף קטן במאזן ההכנסות וההוצאות.

מנתונים ל־1986 (לא מבוקרים) מתברר שהכנסותיה של קרן הגמלאות המרכזית הסתכמו ב־118 מיליון שקלים ואילו ההוצאות הגיעו ל־146 מיליון שקלים.

מנכ"ל קג"מ, שלום תנעמי, מסר כי הגרעון בחשבונה של הקרן נוצר משתי סיבות: ראשית – נוצרה „הבשלה של זכויות" עקב יציאתם של מבוטחים רבים לגמלאות; שנית – דמי הגמולים שגובה הקרן ממבוטחיה נשחקו ריאלית עקב הכרסום בשכר העובדים. העיקוד החלקי הצפוי בתוספת היוקר יגרום להמשך השחיקה בשכר העובדים וישפיע בכיוון של הקטנה ברמי הגמולים לקרן.

חרף השחיקה ברמי הגמולים יחסית לתשלומי הגמלאות, גדל ב־1986 ההון הצבור בקג"מ ל־1.6 מיליארד שקלים, לעומת 1.3 מיליארד שקלים שנה קודם לכן.

קופת חולים, שעובדיה מבוטחים בקג"מ, טרם פרעה חוב בסך 9 מיליון שקלים לקרן (כולל ריבית והצמדה). למחר זומנה פגישה בין המנכ"ל תנעמי לבין ראשי קופ"ח, בהשתתפות יו"ר האגף לבטחון סוציאלי בהסתדרות דב פלג, לדיון בבעיית החוב. מועד הדיון נדחה עד כה, מאחר שהיה צורך להמתין להשגת ההסדר בדבר הסיוע הממשלתי לקופ"ח.

מספר המבוטחים הפעילים בקג"מ לא השתנה ב־1986 לעומת השנה הקודמת: 81 אלף. לעומת זאת גדל ב־500 מספר מקבלי הגמלאות, ל־20 אלף. בשנת 1987 לא ישתנה, כמעט, מספר המבוטחים הפעילים אך מספר הגמלאים ימשיך לגדול, לכדי 21 אלף.

תנעמי מעריך כי שיפור במצבה של קג"מ צפוי רק בשנת 1988, שכן החל מאפריל באותה שנה יגדלו ההפרשות של המעסיקים ושל העובדים לקרן בשיעור של 1.5 אחוז. בנוסף לכך סביר להניח שהשכר במשק יגדל משמעותית ב־88 לנוכח הבחירות שיתקיימו באותה שנה, דבר שישפיע לטובה על דמי הגמולים.

כ־90 אחוז ממבוטחי קג"מ הם עובדי קופת חולים, בנק הפועלים, תנובה, קראוס, מועצות הפועלים, הוועד הפועל, נעמ"ת, ויצ"ו ויכין־חק"ל. שני שלישים מהמבוטחים הן נשים.

סגן שר האוצר, עדי אמוראי:

עלות גיוס ההון לסקטור העיסקי ירדה לפחות ממחצית

הממשלה אפשרה לסקטור העסקי לגייס 750 מיליון שקל והעבירה אליו 330 מיליון שקל נוספים

מאת יואב יצחק

כתוצאה ממדיניות משרד האוצר, ירדה עלות גיוס ההון באופן מהותי: מחיר גיוס ההון על ידי הממשלה ירד מרמה של 6.8% לרמה של כ־4%; עלות גיוס ההון לסקטור העיסקי ירדה מרמה של 10%–12%, לרמה של פחות מ־5%. כך אמר סגן שר האוצר, עדי אמוראי.

לדברי אמוראי, הירידה החריפה במחיר גיוס ההון לממשלה ולסקטור העיסקי, נובעת ממדיניות ספיגה – במשך 19 חודשים – שאיפשרה השגת יעדים רבים מיעדי הרפורמה, כחודשים לפני שזו אמורה להיכנס.

מנתונים שמסר האוצר מתברר, כי במשך 10 החודשים האחרונים התבצעה ספיגה של מיליארד ש"ח. בנוסף לכך נעשו פעולות רבות לשיחרור שוק ההון; הממשלה מיחזרה רק כ־80% מהפידיון של קרן וריבית, שיסתכם בכ־5.4 מיליארד שקלים – דבר שהביא במישרין לירידת מחיר גיוס ההון.

אמוראי ציין, כי כתוצאה ממדיניות הממשלה, גייס הסקטור העיסקי במהלך השנה, ישירות בבורסה, סכום של כ־750 מיליון ש"ח. הממשלה העבירה באותה עת לסקטור העיסקי סכום של כ־330 מיליון ש"ח, זאת במסגרת הסיוע לענפים במצוקה. בסך הכל הועמדו לרשות הסקטור העיסקי סכומים גדולים שהסתכמו בכ־1.1 מיליארד שקל ועלותם הפיננסית הולכת ויורדת.

יצויין כי ירידת מחיר גיוס ההון עבור הסקטור העיסקי, הינה אחת התמורות החשובות ביותר שנוצרו במערכת. כידוע, בשנים האחרונות היה מחיר גיוס ההון הגבוה – הן בדרך של גיוס הון בבורסה והן בדרך של שימוש באשראי בנקאי – אחד הגורמים העיקריים לקריסת חברות. כמו כך גרם מחיר ההון הגבוה, לייקור מוצרים – כיוון שהיצרנים גילגלו את הוצאות המימון על הצרכן. ירידת הריבית מאפשרת אם כן שימוש יצרני באשראי בנקאי. כמו כן היא מאפשרת גיוס הון בבורסה במחיר הון נמוך יחסית, שיחליף הלוואות בנקאיות שעודן יקרות.

נחמקין הורה למשרדו לייבא כוספה ישירות

כתגובה על ביטול תנאי האשראי שהעניקו מפעלי השמנים לחקלאים

מאת דויד מושיוב

בעקבות [illegible] אריק נחמקין הודיע אתמול ליישובים החקלאיים כי הורה למשרדו לייבא כוספה ישירות מחו"ל ולא באמצעות בתי הרושת לשמנים, משום שמפעלי השמנים הרעו את תנאי האשראי לחקלאים.

הכוספה מהווה מרכיב עיקרי בתערובות לבקר וללולים.

מפעלי השמנים מייצרים כיום 25,000 עד 30,000 טונות כוספה, שהוא תוצר לואי של גרעיני הכותנה לאחר מיצוי השמן מהם.

המחיר לטונה כוספה לחקלאי בשער המפעל לפני מע"מ הוא 373 שקל. עד כה נתנו המפעלים לחקלאים אשראי למשך שלושה חודשים, ואילו כיום הם דורשים מהם תשלום במזומן.

עירית אשדוד קבלה אישורים לבניית מרינה ומרכז נופש

מאת סופרו הכלכלי של „דבר"

עיריית אשדוד קיבלה באחרונה את האישורים הסופיים מרשות התכנון להקמת מרינה על חוף הים של העיר. את המרינה תקים החברה העירונית לפיתוח אשדוד. במכלול המרינה האשדודית מספר יחידות: הראשונה היא המרינה עצמה, הנפרשת על שטח של 140 דונם. המרינה כוללת שירותי עגינה ואחזקת סירות שיט. לאחריה פרושים במקביל בתי קפה, מסעדות, בית מלון ודירות נופש.

מן המרינה יוביל ציר מרכזי המקשר אל כיכר מרכזית שתוקף בארבעה בתי מלון. בנוסף תוכנן במקום מרכז בידור, משטחי ציבור ובריכות מים עם מזרקות, המתקשרות באמצעות אמת מים אל אגם מלאכותי. האגם המלאכותי נמצא במרכזו של פארק ענק הממוקם צפונית למרינה.

מאז ההנפקה הראשונה הכפילה חמישה יוד את היקף פעילותה

החברה תנפיק אג"ח חדשות הצמודות לזהב. התחייבה להחזיק כחצריה זהב בכמות של 150 ק"ג, בערבות לפרעון אגרות החוב

מאת יואב יצחק

הנפקת חמישה יוד יוצאת לדרך: לאחר דיונים אין ספור, עיכובים ולבטים, אושרה בקשת גיוס ההון של חמישה יוד – המבקשת לגייס הון בדרך של אגרות חוב הצמודות לזהב.

במסגרת ההנפקה, מציעה החברה אגרות חוב בכמות של 4.4 מיליון ש"ח, הצמודות למחיר הזהב, ונושאות ריבית צמודה למחיר הזהב בשיעור של 2.5% לשנה. ההנפקה תתבצע בדרך של מכרז. אם לא תונפק כל הכמות המוצעת, תציע החברה את יתרת אגרות החוב מסידרה זו בדרך רגילה.

הקשיים שנערמו בפני חמישה יוד נבעו מבעיות מקצועיות שהתעוררו בסוגיה זו. הנפקה זו, שהינה חדשנית במקורה – כיוון שהיא צמודה לזהב, עוררה ספקות בעניין אופי הבטוחות שיש לקחת כנגד ההנפקה. החברה הציעה לשעבד לטובת המחזיקים באג"ח הזרשות שינפקו מלאי של זהב – כנגד אגרות החוב האמורות, אולם, בגלל הקשיים לפקח על רמת המלאי ועל איכות הזהב, עוכבה ההנפקה.

ההנפקה אושרה, רק לאחר שהרשות לניירות ערך הבטיחה גילוי נאות בתשקיף, גילוי נאות שיחשוף בפני המשקיעים את הסיכון הכרוך בהשקעה. הרשות חייבה את החברה לרשום על כריכת התשקיף – במסגרת – את השיעבודים הקיימים לטובת בעלי אגרות החוב:

א. בשעבוד קבוע, ראשון בדרגה את המכונות הקיימות עתה במפעלה, אשר הוערכו על ידי השמאים ע. שלוש ריד. שולמן בסך של 2.47 מיליון דולר. הערכת השמאים גבוהה מערכם המאזני המתואם הרשום בספרי החברה.

ב. בשעבוד שוטף, ראשון בדרגה, זהב בכמות אותה ניתן יהיה לרכוש בתמורת ההנפקה, כפי שתהיה יום עסקים אחד לאחר סגירת רשימת החתימות לפי מחיר הזהב לאונקיה כפי שיהיה בשוק הזהב של לונדון.

מתוך כמות הזהב שתרכש בתמורת ההנפקה, מתחייבת החברה להחזיק בפועל בחצריה 150 ק"ג זהב (24) קראט, אשר יבוטח כולו בביטוח מתאים לשביעות רצון הגר הנאמן. פוליסת הביטוח תשועבד לטובת הנאמן.

חמישה יוד עוסקת בייצור ובייצוא של שרשראות זהב, באיכות מעולה ובשיטות חדשניות. על פי נתונים מהתשקיף, מאז ההנפקה הראשונה (ספטמבר 1983) הכפילה החברה את מחזורה במונחים דולריים, והוא עומד על כ־16.7 מיליון דולר. החברה נשלטת כיום על ידי משפחת ברגר, שייסדה את החברה. יהודה ברגר מחזיק ב־41% ממניות החברה, ויוסף ברגר מחזיק ב־40.8%. יתרת המניות (18.2%) מוחזקים על ידי הציבור הרחב ומשקיעים מוסדיים.

„מכן מחשבים" וחברה מטייוואן יקימו מפעל לייצור מחשבים

מאת יקיר צור

מפעל לייצור והרכבת מחשבים ביתיים ועסקיים מתוצרת חברת „קופה" מטייוואן יוקם בישראל בשותפות עם חברת „מכן מחשבים" שהינה היבואן בישראל של מחשבי „קופה". חברת „קופה" ייצרה בשנת 86 כ־70,000 מחשבים ביתיים ועסקיים, ומתוכם כ־30,000 יוצאו למדינות אירופה. מנכ"ל חברת „מכן מחשבים" קובי מרלן מסר כי חברת „קופה" מבקשת להקים את המפעל בישראל בשיתוף פעולה עם „מכן מחשבים" על מנת להתגבר על בעיות של מלאי והספקה לספקים של החברה באירופה. המפעל שיוקם בתוך שנה וחצי יעסיק בשלב ראשון כ־60 עד 80 עובדים. במפעל החדש ייוצרו כל המחשבים המיועדים לשוק המקומי וליצוא לשוק האירופי. עצם הקמת המפעל בישראל יאפשר גם הוזלת מחירי המחשבים בעקבות הוזלת ההובלה וההערכה היא שמחירים באירופה יוזלו בכ־10% עם הקמת המפעל בישראל.

„צים" תרחיב עיסוקיה למתן שירות משולב יבשתי / ימי

מאת סופרו הכלכלי של „דבר"

במסגרת תכנית ההתייעלות של צים לשנים הקרובות מדובר בין השאר על הנהגת מדיניות של הענקת שירותים משולבים ים ויבשה. החברה מבקשת להפוך לחברת שילוח מטענים, בעלת מסופים משלה, הנותנת שירות משולב של הובלה יבשתית וימית, כולל ביטוח ושאר השירותים במבנון מדלת אל דלת.

ראשי החברה מאמינים כי החברה מסוגלת לתת כיום שירות כזה, משום שיש לה מערך שיווק מתאים ובדרגים השונים נצבר הידע המאפשר להציע ללקוחות שירות משולב.

להערכת החברה ניתן להפיק רווח גדול יותר מהנהגת שירות משולב של העברת מטענים על דמי הרווח הנגרם מהובלת מטענים בלבד. בהערכות החדשה לא יהיה צורך בהשקעות נוספות במסופים לציוד או במשרדים בחו"ל. צים חייבת עדיין 280 מיליון דולר לבנקים בארץ ועוד כ־100 מיליון דולר לבנקים זרים.

גם משרד האנרגיה מכין תכנית חומש

שחל: פתוח לויכוח צבורי

מאת סופרו הכלכלי של „דבר"

שר האנרגיה, משה שחל, מכין בימים אלה תכנית חומש למשק האנרגיה בישראל והכוללת את היקפי ההשקעות הדרושים למשק זה. תכנית החומש, לדברי שחל, תתקבל רק לאחר שהציבור ישפוט אם היא חיונית, דוגמת הויכוח הציבורי שהתעורר סביב פרויקט הלביא.

התכנית נמצאת כיום בעבודה ובתוכה פרק נכבד ביותר על משק החשמל בארץ, כולל תכניות פיתוח. השר אומר כי הקים ועדת שיפוט, בראשותו של המדען הראשי של המשרד ובשיתוף מכון נאמן מטכניון.

את תכנית האנרגיה הלאומית המרכזית על יעדים של אחרי שנת ה־2,000 מתכוון השר לחשוף לדיון ציבורי פתוח במשך שנה אחת. רק לאחר מכן ולאחר שהמשרד ידון את כל ההערות וההשגות של הגורמים השונים, היא תועבר לשלב של „תכנית לאומית מאושרת", כמו תכנית אב לבנייה.

הלוח הכללי

וילות ובתים

● 885–885, טלפון מיוחד למסירת מודעות לוח המשמחות 24 שעות ביממה. (03)885–885 "פרסום אף" (#22056)

קבלנים מציעים

● בלב רמת השרון בית דו־משפחתי 4 ר'5 חד' רים לכל קומה. עליה מוסמכת יחד על הגג. פרטים: "באותיהדירה" הרצל 59 ראשון לציון טל. 03–946737 (#21971)

דירות למכירה

● 885–885, טלפון מיוחד למסירת מודעות לוח המשמחות 24 שעות ביממה. (03)885–885 "פרסום אף" (#22054)

דירות בשכ"ח

עסקים

● 885–885, טלפון מיוחד למסירת מודעות לוח המשמחות 24 שעות ביממה. (03)885–885 "פרסום אף" (#22051)

אולמות

הצעות עבודה

מכוניות

רוצים לקנות

רהיטים

מקררים

טלויזיות

ריפוי והרזיה

הכרזות

שוק המציאות

פוליש וניקיון

צילום

שרותים/מעליות

נרשמו לנישואין

ירושלים

הצעות עבודה

חיפה

ריפוי והרזיה

לחברת ביטוח בתל־אביב
דרוש
★ מנהל כוח־אדם ומינהלה
מועמדים מתאימים מעל גיל 35
יפנו למנכ"ל חברת הביטוח
ת.ד. 36294/25 תל־אביב
עדיפות לבעלי נסיון בתחום כוח אדם ומינהלה בחברות ביטוח.

מורים
דרושים לביתות תיכון/בוקר ובגרות/ערב
למשרות חלקיות, אנגלית, מתמטיקה, פיסיקה.
טל' 03־339017, 03־449335.

مكنا من الأصل

مطابقة للأصل

בהתערבות שר החינוך שונו מועדי בחינות הבגרות השנה „למניעת סבל"

מאת יעל פישביין, סופרת „דבר" לענייני חינוך

רק לאחר ששר החינוך התערב, שונו מועדי בחינות הבגרות לשנה זו. נבון הורה לאנשי משרדו לשנות בדחיפות את לוח מועדי בחינות הבגרות מאחר שבאחרונה הצטברו תלונות של עשרות התלמידים על שולחן השר. התברר שלוח מועדי בחינות הבגרות שונה השנה בעקבות פניית צה"ל להקדים את מועדי הבחינות. התלמידים התלוננו כי מועדי הבחינות סמוכים מדי זה לזה ולכן קשה להם, מקוצר זמן, להתכונן לבחינות והמתח בעקבות השינוי גובר.

שר החינוך כינס למשרדו את מנכ"ל המשרד ד"ר שמשון שושני ואת האחראים על מועדי בחינות הבגרות יהושע ידלין, ראש מינהל החינוך, ודן האס, מנהל מחלקת הבחינות. הודיע להם שהתלמידים אינם צריכים לסבול בגלל נושאים מינהליים וכי נושא כה חשוב כמו קביעת מועדי הבחינות בגלל צרכי צה"ל צריך להיות נדון בין שרי הביטחון והחינוך כדי למנוע סבל מיותר מהתלמידים.

אינטרפול מעביר לישראל שנים אחדות מידע על מנגלה וברונר

עדויות ברורות על קשר בין רשתות סמים בין־לאומיות וארגוני טרור

מאת נתן רועי, סופר „דבר" לענייני משטרה

ארגון אינטרפול מעביר, זה כמה שנים, למשטרת ישראל כל מידע הנוגע לפושעים הנאצים ד"ר יוזף מנגלה ואלואיס ברונר על פי בקשתה – גילה אתמול מזכ"ל אינטרפול ריימונד (ריי) קנדל, המבקר בישראל.

קנדל, שסייר לפני מספר חודשים בלוב כאורח ממשלתה, ציין כי מאז נכנס לתפקידו, לפני יותר משנה, אין ארגונו מגדיר את הנאצים הפורשים „פושעי מלחמה נאציים" אלא „אחראים לרצח עם" ועל כן יכול הארגון לאסוף מידע נגד אותם חשודים. בעבר, מטעמים של אי־התערבות פוליטית (המעוגנת בחוקת אינטרפול), סירב הארגון, שאחד מנשיאיו בשנות ה־70 היה איש ס.ס. לשעבר, להעביר מידע על פושעים נאציים, אך לאחר ששונתה הגדרתם של פושעים אלה מעביר אינטרפול כל מידע שהוא מתבקש להעביר בתחום זה.

קנדל ציין, כי ארגונו הפיץ הודעה ל־142 המדינות החברות בארגון על מנגלה וברונר. מפכ"ל המשטרה, רב ניצב דוד קראוס, אמר אתמול כי הארגון מעביר, לבקשת המשטרה, כל מידע הנוגע לאותם חשודים ברצח עם ובהם כאמור, גם השניים.

הארגון גם עוסק במעקב אחרי מחבלים, למרות שאיננו מערב עניינים פוליטיים במשימות הארגון, והקים לצורך כך יחידה מיוחדת. ישראל איננה משתפת פעולה באורח מלא עם אינטרפול בנושא הטירור בגלל קשריו עם מדינות העויינות את ישראל ומתחומן פועלים טירוריסטים. אינטרפול גם העביר תמונה ופרטים על „התן", הטירוריסט קרלוס, שבעבר הקרוב רווחו שמועות על מותו.

קנדל ציין כי יש עדויות ברורות על קשר בין רשתות סמים בין־לאומיות לארגוני טרור. קשר זה בא לביטוי בעיקר במדינות מרכז אמריקה, שם מספקים ארגוני טרור הגנה לרשתות סמים ומעבירים את הסם תמורת כסף. לדעתו יש נטיה גוברת לעבור לכיוון הסמים, משום שזו דרך קלה יותר ומסוכנת פחות להשגת כסף מאשר לשדוד בנק. לשאלה אם גם קבוצות טרור ערביות נוהגות כך, אמר קנדל כי אין יוצאים מן הכלל. לדבריו, יש לראות בטרור פשע לכל דבר, לברות שמקורו אולי אידיאולוגי, והלוחמה בו צריכה להיות עולמית תוך שיתוף פעולה מלא בין המדינות.

קנדל אמר עוד, כי אינו רואה שום התארגנות של „מאפיה ישראלית" במדינות אירופה. הוא גם ציין כי אין הישראלים מתמחים בסוג מסויים של פשע ואין הם בעלי תכונות מיוחדות שאינן קיימות אצל פושעים בארצות אחרות.

אתמול סייר מזכ"ל האינטרפול במעבדות המשטרה שבמטה הארצי והוא מתכוון לבקר ב„יד ושם", בבית הספר לשוטרים בשפרעם, וביום שלישי הוא אמור להיפגש עם יו"ר הכנסת, שלמה הלל.

(ראה גם עמוד 7)

חריגות־זיהום מבתי הזיקוק שלא היו כמותן נמדדו בחיפה ובסביבה

מאת יוסף מיכלסקי, סופר „דבר"

ועדת מומחים של הטכניון תבדוק את הוראות הצו האישי של שר הפנים בנושא זיהום האוויר נגד בתי הזיקוק – על כך דווח אתמול בעת ביקור ועדת משנה לאיכות הסביבה של הכנסת בבתי הזיקוק בראשותו של ח"כ יצחק פרץ.

את חמשת חברי הוועדה קידמה בשערי המפעל הפגנה של נציגי „אגוה" (אזרחים נגד זיהום אוויר), שנשאו שלטים נגד הזיהום בחיפה ובסביבתה על ידי בתי הזיקוק.

בביקור נמסר, שאיגוד ערים חיפה לאיכות הסביבה תובע להחמיר את הוראות הצו האישי ולחייב את בתי הזיקוק להתקין אמצעים טכנולוגיים למניעת פליטות תחמוצות גופרית.

נציגי בתי הזיקוק ובראשם המנכ"ל משה בר־אילן, העלו השגות לגבי הוראות הצו האישי, וטענו שסעיפים רבים בצו אינם מציאותיים. לכן סוכם, שוועדת המומחים של הטכניון תבחן גם את התאמת הוראות הצו לאפשרויות וצרכי הביצוע בשטח.

בישיבה הופיע צבי פורר, מנהל היחידה לאיכות הסביבה בעיריית חיפה, שמסר נתונים על החריגות מהוראות הצו. הוא הזכיר שבזמן האחרון נמדדו חריגות שלא היו כמותן מעולם באיזור חיפה וסביבתה.

ד"ר נחום אגוז ממשרד הבריאות בחיפה סקר את היחס שבין תחלואה בדרכי הנשימה אצל ילדים באיזור חיפה לבין זיהום האוויר, וטען שיש הוכחות ברורות לגידול במחלות אלה אצל הילדים המתגוררים בשכונות שבהן אותרו חריגות מתקן זיהום האוויר.

● בתאונה קטלנית שאירעה אתמול בשעות הבוקר בחיפה נהרגה סבינה בן אהרון (78) תושבת העיר.

שחקני „הבימה" השביתו שתי הצגות אתמול

מאת מירי פז, סופרת „דבר" לענייני תרבות

שחקני „הבימה" השביתו אתמול שתי הצגות של „המלך מתיא הראשון" כאחד הצעדים הארגוניים שנוקטים השחקנים במאבק למען תיקון שכרם. דרכי המאבק, המתנהל כבר כשנה, אושרו על ידי מועצת פועלי תל אביב. דובר המועצה, צבי אדלמן, אמר כי לא מן הנמנע שהשחקנים ינקטו צעדים ארגוניים נוספים כדי לממש את ההסכם שעליו התחייב מנכ"ל התיאטרון שמואל עומר לחתום וחזר בו.

ההסכם אמור היה להשוות את שכר השחקנים המבוגרים על פי הדירוג האחיד לשכר העיתונאים כולל ההטבות. מועצת פועלי תל אביב טוענת כי עומר חזר בו „ברגע האחרון".

עומר אמר אתמול כי לא יכול היה להתחייב על קיום הסכם שאין בסמכותו לכבדו. לדבריו „הבימה" מוסד נתמך וככזה הוא כפוף להוראות משרדי החינוך והאוצר. לדבריו אי היכולת לממש את ההסכם נובעת מקיצוצי משרד האוצר בתקציבי התרבות והוא ציטט מסמך שעליו חתום הממונה על התקציבים הלל דודאי ועל אף הדרישות המוצדקות של השחקנים לתיקונים בשכרם, לא ניתן לממשם בעתיד הנראה לעין.

הסדר־מינויים לתפקידי ניהול בבילינסון

מאת דנקה הרניש, סופרת „דבר"

בפגישה עם מזכ"ל ההסתדרות, ח"כ ישראל קיסר, ויו"ר ההנהלה המרכזית של קופת חולים, פרופ' חיים דורון, הגיע ועד הרופאים של המרכז הרפואי „בילינסון" להסכם לקביעת נוהג מינויים לתפקידים ניהוליים בבית החולים.

בפגישה שנערכה אתמול סוכם, כי יוגדרו תפקידים ניהוליים שיחוייבו מכרזי, ותפקידים שהסמכות למנותם תישאר בהנהלה המרכזית של קופת חולים לאחר התייעצות עם ועד הרופאים.

הפגישה נערכה בעקבות הכרזת ועד רופאי „בילינסון" על אי־שיתוף פעולה עם ד"ר יאיר שפירא, שהתמנה בשבוע שעבר למנהל בית־החולים.

בדיון עם קיסר ביטל ועד הרופאים את החלטתו על אי־שיתוף הפעולה והסכים שד"ר שפירא ייכנס לתפקידו ויהנה משיתוף פעולה מצד הרופאים.

לסופרת „דבר" נודע, כי מדובר בתקופה „על תנאי" לחצי שנה.

המנצח קלאודיו אבאדו נטע אתמול עץ ב„יער התזמורת הפילהרמונית" באיזור מודיעין, בתוך חורשה שתרם ושתיקרא על שמו. אבאדו מופיע עתה עם הפילהרמונית

הטלוויזיה תזהיר את בני הנעורים

מאת סופרת „דבר" בירושלים

בעקבות פנייתו של שר החינוך להנהלת רשות השידור, מכין מנהל הטלוויזיה נוהל, שבמסגרתו תינתן התראה לצופים לפני שידור סרט, שאיננו מתאים לגילים צעירים.

השר נבון פנה בזמנו למנכ"ל רשות השידור בטענה, כי בטלוויזיה הוקרנו באחרונה סרטים, שאינם ראויים לצפייה מצד ילדים ובני נוער. השר הציע לטלוויזיה להנהיג שיטה, שלפיה יודיעו מראש על הקרנת סרטים שלא נועדו לצעירים.

בינתיים מתכוונת הטלוויזיה החינוכית להפיק סדרה טלוויזיונית חדשה, שתנחה את הצופים כיצד להתרגל לצפייה מבוקרת בטלוויזיה.

בני משפחת רופאים היכו רופא בנהריה

מאת יוסי ליבוביץ סופר דבר בגליל המערבי

בני משפחת ריאן מהכפר קבול תקפו שלשום את ד"ר אסעד מילחם, מבית־החולים בנהריה, כשהודיע להם כי קרוב משפחתם מת. בנו של המת הנחית מהלומות על פניו של הרופא הצעיר וגם בני משפחה אחרים השתתפו בתקיפה.

אחד המכים נעצר ושוחרר.

המנוח הובא לבית החולים לפני ארבעה ימים עם אוטם בשריר הלב ומת מאוחר יותר.

מנהל בית החולים, ד"ר עמירור חזני, הורה לחקור את נסיבות המקרה. הוא ציין כי מקרה התקיפה חמור ביותר. „ד"ר מילחם הוא צעיר שהחל לעבוד אצלנו לפני מספר חודשים. הוא אדם שקט וידידותי, אינני מאמין שהיתה התגרות מצדו לפני המקרה". משפחת מילחם מהכפר מקר היא משפחת רופאים. ארבעה מבני המשפחה הוסמכו לרפואה ואח חמישי משלים את לימודי הרפואה.

עמותת ידידי „גולני" עלולה להתפרק

(ע). – עמותת ידידי חטיבת „גולני", שנוסדה בעבר בתקופת מלחמת לבנון, עומדת להפסיק את פעילותה, אם לא יעלה בידה לגייס תוך חודש 3,000 דולר להמשך הפעילות.

חברי העמותה יצאו בימים אלה בקריאה למוסדות ציבור ולרשויות מקומיות בגליל בבקשת סיוע. העמותה, בת 500 חברים, מסייעת ותומכת במשתחררים מצה"ל ששרתו בחטיבה, מקיימת אירועים לחייליה בעבר ונוהגת לארח אותם כשהם יוצאים למירוץ המסורתי שלהם מהחרמון לאילת.

הוצאה לפנסיה מוקדמת תחייב הידברות עם הוועד

מאת חיים ביאורי, סופר „דבר" לענייני עבודה

הוועדה המרכזת של ההסתדרות החליטה אתמול לשנות החלטה קודמת שלה ביחס לסעיף בחוקת העבודה של מוסדות ההסתדרות שקבע שהנהלת המוסד זכאית להוציא עובד לפנסיה מוקדמת בעצה עם ועד העובדים.

ההחלטה הקודמת, שהתקבלה לפני חודשים אחדים, עוררה זעם בקרב ועדי עובדים, שראו בביטוי „עצה" פגיעה במעמדם ובזכותם למנוע הוצאת עובד לפנסיה מוקדמת בלא תיאום עמם.

ההחלטה החדשה, שהוצעה על ידי יו"ר האגף לאיגוד מקצועי חיים הברפלד, היא למעשה פשרה. נאמר בה שהנהלה רשאית להוציא עובד לפנסיה מוקדמת, תוך הידברות עם ועד העובדים. הקובע שאם לא תושג הסכמה בין ההנהלה לבין הוועד, יוכרע הדבר באגף לאיגוד מקצועי.

החלטת הוועדה המרכזת התקבלה ברוב קולות, לרבות תמיכתו של יו"ר האגף למינהל וכוח אדם, גדעון שגיא. לעומת זאת הסתייגו מההחלטה מזכיר הסתדרות עובדי המדינה ראובן בן עמי, יו"ר ועד עובדי התעשייה האווירית יעקב שפי ויו"ר ועד עובדי יכין חק"ל חיים ליכטנברג. הם לא הסתפקו בתיקון שהתקבל והטעימו שיש להתנות כל הוצאה של עובד לפנסיה מוקדמת בהסכמת הוועד.

חרף בג"צ מבקש בליטנטל מגוראל לאסור הצגת „אפרים חוזר לצבא"

מאת אריאלה ראובני

בעקבות החלטתו של בג"צ לאשר את העלאתו של המחזה „אפרים חוזר לצבא" של יצחק לאור והודעתו של מנכ"ל תיאטרון חיפה על כוונתו להעלות את המחזה עוד השנה, פנה אתמול משה בליטנטל, יו"ר הסיעה הדתית המאוחדת במועצת עיריית חיפה, אל ראש העירייה, אריה גוראל, בבקשה להורות לתיאטרון שלא להעלות את המחזה. זאת, לטענתו, בהתחשב בהתנגדותם של רוב חברי מועצת העירייה שדנו בנושא בשנת 85 כשהתיאטרון עמד להעלותו על בימתו וכן לדבריו, בהתחשב בדעת הקהל בארץ שבאה לידי ביטוי בעיתונות.

בפנייתו אל ראש העירייה מציין בליטנטל כי הוראה לתיאטרון חיפה שלא להעלות את ההצגה תהיה „מחווה נאה לציבור, כי אמנם בג"צ התיר את ההצגה אבל מתוך התחשבות בדעת הקהל לא יציגו אותה".

ההסתדרות בעד השוואת מעמד ישובי הדרוזים ליהודיים

שחל מכין תוכנית לשטחי בניה לדרוזים ליד חיפה

הוועדה המרכזת החליטה אתמול להביע את תמיכתה במאבקם של הישובים הדרוזיים להשוואת מעמדם למעמד הישובים היהודיים בכל הנוגע להקצאת תקציבים ומשאבים מהממשלה.

מזכ"ל ההסתדרות ח"כ ישראל קיסר הדגיש גם את יחס השוויון המלא, שההסתדרות נוקטת כלפי חבריה הדרוזים והערבים. עם זאת הטעים, שיש לנקוט צעדים נוספים כדי לשמור על השוויון המלא ולהבטיחו גם בעתיד.

הנושא הועלה על־ידי חבר הוועדה המרכזת יוסף קרא, ראש המחלקה לטיפול במגזר הערבי והדרוזי באגף לאיגוד מקצועי.

לדבריו, מצויים הישובים הדרוזיים במצוקה כספית גדולה, והתשתית בכפרים הדרוזים בשפל. קרא ציין כי התקציב לישוב דרוזי הוא כשישית מהתקציב הניתן לישוב יהודי מבוסס בסדר גודל שווה.

פנייה לשחל

אריאלה ראובני, סופרת „דבר", מוסרת: חה"כ פרופ' שבח וייס ואמנון לין פנו לפני כמה ימים לשר האנרגיה משה שחל וביקשו ממנו להתערב במציאת הסדר לבעיות הבנייה הבלתי חוקית בשני כפרי הדרוזים בסביבות חיפה.

השר שחל השיב להם כי הוא מכין תוכנית מקיפה, בשיתוף פעולה עם מינהל מקרקעי ישראל, להעברת חלק מן השטח הבלתי בנוי לרשות הזקוקים לדיור.

בעקבות כך, יתחייבו מי שבנו באופן בלתי חוקי, לבנות את ביתם בשטח החדש. בשטח זה יהיו רזרבות לכ־20 שנה ומרחב מחיה משופר.

רוצחו של רס"ר אברהם ביאזי נידון למאסר עולם כפול

(ע). – מאסר עולם כפול הוטל בבית המשפט המחוזי בירושלים על מוחמד מורין, רוצחו של איש המשטרה רס"ר אברהם ביאזי לפני כשנה במורדות־ירושלים. הנאשם רצח גם את שותפו למעשה, ספיאן צאקר, ועונש מאסר עולם הוטל עליו על כל מעשה רצח.

ב־30 בינואר אשתקד נהג ביאזי במכוניתו לתחנת המשטרה של הקישלה שבה עבד. כשהגיע לרחבת שער יפו עצר את המכונית ולפתע הגיחה מאחור „מכונית" עצרה במקביל לרכבו ונורו ממנה כדורים לעבר ביאזי שגרמו את מותו.

שופטי בית המשפט המחוזי בירושלים אליהו נועם, צבי טל ושמואל פינקלמן – קבעו בפסק דינם: אנו מחליטים על פי חומר הראיות כי הנאשם גרם בכוונה תחילה למותם של ביאזי ושל ספיאן בדם קר בלי שקדמה התגרות למעשה. כל זאת בנסיבות שהביאו עצמו להמיתם".

השופטים קובעים כי המניע לרציחתו של ביאזי היה חשש שהוא מתכוון לעצור את שלושת חברי כנופייתו בחשד לביצוע עבירות. נאשם שלישי, אומר פרג', עומד עתה למשפט באשמת רצח השוטר בכתב אישום נפרד.

● מועצת פועלי תל אביב־יפו בשיתוף המחלקה להכשרת פעילים בהסתדרות תנכה בסוף השבוע את בית הספר לוועדי עובדים. נרשמו 60 פעילים ממקומות עבודה בתל אביב.

הנעמן – מהמזוהמים ביותר בישראל

[illegible]

מבטחים מוסד לבטוח סוציאלי של העובדים בע"מ

ההסתדרות הכללית של העובדים בארץ ישראל

מועצת פועלי לוד | מבטחים מוסד לביטוח סוציאלי של העובדים בע"מ

מליאת מועצת פועלי לוד

מתכנסת היום, יום שני 9.2.87 בנושא:

מערכת הבטחון הסוציאלי

בהשתתפות החברים:

הח' עמוס ערן – מנכ"ל מבטחים

הח' דוד מרציאנו – מזכיר מועצת פועלי לוד

הח' משה בסון – מנהל מבטחים סניף לוד

ועדי העובדים מוזמנים להשתתף בישיבת מליאת מועצת הפועלים

בצער רב אנו מודיעים על פטירתו של חברנו היקר

אברהם אוריאל ז"ל

שכיהן שנים רבות כמנהל ב„שמן" וכחבר במועצת המנהלים

ומביעים תנחומינו למשפחה האבלה.

„שמן" תעשיות בע"מ

ההנהלה וחבר העובדים

ביום השלושים לפטירת יקירנו

אברהם (ספיבק) שפי ז"ל

נעלה לקברו לאזכרה וגילוי מצבה ביום רביעי י"ב בשבט תשמ"ז 11.2.87 בשעה 16.00 בבית העלמין בכפר ויתקין.

המשפחה

עם מורתנו **לאניה רוזנהוף**

אנו אבלים על מות **הבן**

ראובן

המכללה האזורית עמק הירדן

המכינה – המורים והתלמידים

בצער רב וביגון קודר

אנו מודיעים על פטירתה

של אשתי, אמי וסבתנו היקרה

אורזולה זינגר

ההלויה תערך היום, יום שני י' בשבט תשמ"ז 9.2.1987 בבית העלמין בגדרה בשעה 15.00 אחה"צ.

המשפחה המתאבלת

בית מבטחים

אבל

על מותו הפתאומי של חברנו היקר

ליאון צרפתי ז"ל

עובדנו המסור והנאמן

תנחומים לבני המשפחה

הנהלת מבטחים והעובדים

על

אברהם אוריאל ז"ל

(לשעבר חבר מנהלת „כור־מזון" בע"מ)

כי איננו

אנו שרויים באבל כבד

ושולחים תנחומים לבני ביתו

חבריו ב„כור־מזון"

בצער רב אנו מודיעות על פטירת האם והסבתא

השחקנית

חנהל'ה הנדלר

מראשוני תיאטרון „הבימה" שציוותה את גופתה למדע

אבלות:

בתה: **דליה פרידלנד**

נכדתה: **אלה אשרוב**

בצער רב אנו מודיעים על מותו של בננו

ראובן רוזנהוף

בנם של יעקב ז"ל ולניה

בתאונת דרכים

יובא לקבורה באפיקים היום, יום שני י' בשבט תשמ"ז 9.2.87.

יציאה מהמרכז התרבותי בשעה 15.00.

המשפחה

וקבוץ אפיקים

לידידנו **מוטי כץ**

מנהל בנק הפועלים כפר פריו חיפה

משתתפים באבלך הכבד

על מות **אמך** ז"ל

תעשיות אבן וסיד

לחברנו **מאיר יוסף**

משתתפים בצערך הכבד

במות **אביך** ז"ל

בית כור

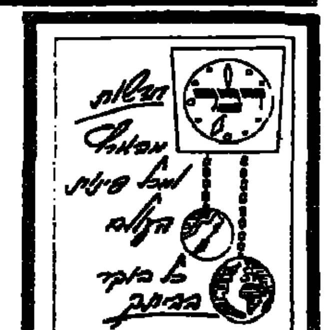

על מות

שחקנית התיאטרון הלאומי „הבימה"

חנה'לה הנדלר־פרידלנד ז"ל

מראשוני התיאטרון העברי בנכר ובארץ

אבלים

חברי האגוד הארצי של השחקנים והבמאים בהסתדרות

בצער רב אנו מודיעים על פטירתו של אבינו וסבנו היקר

מיכאל פינמסר ז"ל

ההלויה תתקיים היום, יום ב', י' בשבט תשמ"ז 9.2.87 ב־3.30 אחה"צ בבית העלמין בקיבוץ גבעת השלושה.

אבלים: בנו: אהרן ובלהה להב

בתו: מימי ומנחי קליטר

נכדיה רונן, מירית, אורלי

ארז, אפרת

וכל בני המשפחה.

ישבים שבעה בבית אהרן להב, רח' יהודה הנשיא 45 ת"א (רמת אביב).

אנו משתתפים באבלו של חברנו לעבודה

אלקרייף חיים

על מות

אביו ז"ל

ומביעים תנחומינו למשפחה

בית זקוק אשדוד

ההנהלה וציבור העובדים

דבר היום

נוסח לבנון

נביה ברי מתגורר בביירות וחי בדמשק. בשלושת החודשים האחרונים שהוא מנהיג התנועה השיעית „אמל" בבירת סוריה, בהשפעתו הלוחצת של מימשל אסד ובטוחה בטחון מהקיצונים השיעים של „חיזבאללה". בהקשר זה, יותר מאשר בהקשר יחסי ברי עם ישראל, צריך להתייחס להצעתו הפומבית שלשום להמיר את נווט חיל־האוויר השבוי בידי „אמל" ב־400 לבנונים ופלשתינאים הכלואים בישראל או במיתקני צד"ל.

ישראל מעוניינת, כמובן, בהחזרת הנווט משביו. אין הוא אורח שנחטף בפיגוע־מיקוח או לבש־מדים שהתרשל באבטחה עצמית ונלכד בידי חוטפים, אלא איש צוות־אוויר שמטוסו נפל בעת גיחה מבצעית. לצה"ל מחוייבות מוסרית לשיחרורו. ברי יודע זאת ויודע גם שישראל הגיבה בתחושת־הקלה על הידיעה שלפיה נמצא הנווט בידי „אמל" ולא בידי „חיזבאללה" – אף שמנגנון הבטחון של „אמל" נחשד בקיצוניות יחסית ובקירבה לתנועה המתחרה. לו התעניין ברי בעיסקה לגופה, היה כבר לומר „על אפשרויותיה בדרכים אחרות, לא פומביות. ברור שבעיסקה כלשהי היתה ישראל משלמת מחיר, לא בויתורים מדיניים – שאבנו זה טרם הופר – אלא בשיחרור אסירים ועצירים.

בארץ־המזרח לבנון, מתרקמות עסקות בדרכים נפתלות, שבהן מתמקחים הצדדים ביניהם ועם צדדים אחרים, לעתים כדי לשתף בעיסקה באחריות לה מתווכים ולעתים כדי להסיח את דעתם. ברי רוצה לחזק את מעמדו בעיני האמריקאים – לכן הודיע כי הוא פועל „כמו בפרשת טיסת טו"א 847 בקיץ 1985", כלומר כחולץ־פקקים בסיבוך שנוצר בידי אחרים. הוילון מתבצע גם בחסות סוריה, שתוכה בחוזה אמריקאית, אם בעיסקה ישוחררו ארבעת נושאי הדרכונים האמריקאים שנחטפו בחודש שעבר בביירות ושבהמתתם מאיימים פלשתינאים שלמדו לחקות את השיעים. כלפי הפלשתינאים מנהל ברי משחק כפול: הוא לוחם בהם בסברה, בשתילה ובבורג'־אל־בראג'נה ומתיימר לשתף איתם פעולה בעיסקה משולשת („אמל"־ישראל־„הג'יהאד האיסלמי לשיחרור פלשתין") או מחומשת (בהשתתפות סורית ואמריקאית) זו.

התגובה הישראלית הנכונה היא התנזרות מהתמקחות פומבית והמשכת מאמצים להחזרת הנווט ושאר השבויים והנעדרים הישראלים, יחד עם קיום שיגרת המאבק היום־יומי והיום־לילי לסיכול נסיונות פלשתינאים ושיעים לתקוף יעדים ישראליים.

הרתעה

מאת יצחק בן־נר

עד כמה שהדבר אבסורדי, מוטב לאנשי גוש־אמונים ויש"ע להיות תומכיה הנלהבים של הוועידה הבין־לאומית, משום שבה ייתכן סוף סוף מה ייעשה באחרים, שגם הם רואים באותם שטחים עצם מולדת

אם אכן יפעל כוח ההרתעה הימי האמריקאי הזה, שמול חופי לבנון ובמפרץ הפרסי, ומטורפי הג'יהאד האיסלאמי יחששו להוציא להורג את חטופיהם, אולי כדאי לבקש מנושאות המטוסים ומהנחתים שיואילו להישאר בסמוך לנו וימשיכו בהפגנת־שרירים ידידותית גם כלפי ישראל פנימה.

לאחר שכלו כל הקיצין – מי יודע? אולי מיפגן־כוח זה עשוי לפעול גם עלינו באורח התקציב, למשל, שיפסיקו כמה מראשי הליכוד להרגם את מאבקי הפלים שלהם לדרישות מן השרונל עבר כאמבקם. שיתוק אברהם שפירא, מייצגה של מפלגה [illegible] בעלביתי, לקפוץ על כל מחלוקת בין שתי המפלגות הגדולות ולדרוש מענק בשל עצם קיומו. אולי בהשפעת הבות האמריקאי ימשיכו הליבראלים לספק לנו את מנת ההומור השבועית שלנו ומעוזי הדת יתפנו למריבות האמיתיות בין גדולי התורה שלהם, לאמור מי מהם משיח־שקר ומי סתם משיח מקצועי, ויקנו בהילולות של אמונות וסגולות בנתיבות־באבא־סאלי ובבני־ברק־באבא־שך. ורק שיעזבו אותנו במנוחה בענייני פסיקות ותקנות עתיקות ומטופשות, בכל הקשור לאורחות חיינו, בשלהי המאה ה־20.

אבל חשוב מכל, אולי, שימחישו לנאמני יש"ע, התובעים כפה מלא את חלקם בעוגה הדלה, כהתברגם במהירות למאבקי הכוח שב„חירות", כי הישבנות שלהם היא ישבנות בשטחים כבושים ושלאן שלא יפנו ובאיזה קול שלא ידברו, בקולה של גאולה כהן או בקולו של עתניאל להיגנר, ובין שיהיו אלה מתונים פחות ובין שיהיו אלה קיצונים יותר – דבר לא יגיע לכדי פתרון אמיתי, לפני שתיפתר הבעיה היסודית של השטחים האלה ושל יושביהם הפלשתינאים והגדרתם המלאה והמודרנית.

משל הצי האמריקאי הוא רק משל, לאמור, שאנו איננו יכולים ואיננו רוצים להתייצב מול בעיותינו האמיתיות ולפתור אותן בדרך האמיצה והנבונה ביותר. או אולי רק בדרך של כפיה מבחוץ, שלא נדע, יוכלו לאלץ אותנו ואותם (שהרי, כידוע, גם הצד השני אינו רודף־שלום כפייתי) לסגור עניין. ומשום כך, התחושות הציבוריות על ועידה בין־לאומית, כי אין מוצא אחר. ומשום כך רתיעתם של סרבני ארץ־ישראל הכבושה מכל עיסוק בנושא זה. אילו היתה מדיניות זו של ספינות־תותחים – ולצורך העניין, ה„איום" בוועידה בין־לאומית כמוהו כספינה כזאת, לגבי מתנגדי הסדר פשרה? בשטחים – פועלת כהלכה את פעולת ההרתעה שלה, היו אנשי „גוש אמונים" ומועצת יש"ע וכל שאר עובדי הסיפוח האליליי מפסיקים לריב בינם לבין עצמם, לאיים וללחוץ ולסחוט יחד מהממשלה ולהאמין שהזמן יעשה את שלו לטובתם.

הם היו מכסים עצה בפעם הראשונה, בעיניים פקוחות ובראש ריק מאמונות־שווא ומקנאות משכרת. שהרי אדמת המולדת שהם נאחזים בה בכוח רב, גם אחרים רואים בה אדמת מולדת. מה ייעשה באחרים אלה, שאינם מוכנים לבלוע את עלבונם כבכבשים, כחסרי זהות לאומית, כחסרי זכויות? האם יעלו אותם למשאיות? האם ימתינו לשעת־כושר של התפוצצות וידכאו אותם במרחץ־דמים? האם ישאפו להמשיך את המצב הקיים, סיר לחץ של שנאה מתגברת, של קרע עצום בעם, של השחתת מידות, פעולות סירור ומשטר־כיבוש, המקנה משאבים וכוחות עצומים לדיכוי ערבים מוד ולהגנת יהודים בישובי־מבצר מאדרי? אולי, עד כמה שהדבר אבסורדי, מוטב להם לאנשי ה„גוש" ויש"ע להיות התומכים הנלהבים ביותר בעריכתה של ועידה בין־לאומית כזאת, משום שבה ייתכן סוף־סוף הדברים ומטבע העניינים יאלצו שני הצדדים להגיע לפשרות?

אבל דניאלה ועתניאל וכל שאר מנהיגי דור השטחים מעדיפים לדוגמה את האיום בשבפי קנה ולשים מבטחם בהקב"ה (איזה? של הליובאוויטשר או של הרב שך? של עובדיה יוסף או של אברהם שפירא?) ובממשלת ישראל הנאנסת־תמיד. הם, המגדירים את עצמם כ„מפעל מצליח" בהשוואה לתנועה הקיבוצית ש„נכשלה", תובעים עוד מיליונים לתעלת הימים והדמים המרובים שהם כדי לנו. בוודאי שזה מפעל מצליח: הראו לי עוד מפעל אחר שכל כך הרבה ממון זורם לקופתו מקרנות הקרקעית. ואם גם ימשיך הכסף, כתביעתם, לזרום אליהם מן הקופה הציבורית, בשל חולשתה של הממשלה ובשל הפשרה הצפויה בין מרכיביה, כי אוי ל„מפעל המצליח" יהפוך במהרה ל„מפעל מאושר" – ואז מה טעם יש בכלל לפתרון הבעיה, מבחינת קיצוני השטחים? כי בשטחים, שלא כמו בבניש, מוטב לא להיות צודק (כי גם לערבים יש צדק משלהם) ולא להיות חכם (כי אז תגיע למסקנות בדבר המו"מ הבלתי נמנע), אלא להמשיך להדהר בפראות (מה יש? המכונית המפוארת בין כה וכה מוחזקת בידי הציבור), לדרוס כל מי שלא בורח מהר – ובעיקר לצפור. או אם תרצו, לצפצף.

אין לטפח נכות

מאת טדי פרויס

לא רק שהם נזקקים לגננות בדמות כוחות ביטחון שיגנו עליהם, אלא שהם אף מתנדבים לשבור את חלונות השכנים העוינים

הולדתו של ילד מונגולואידי הוא מן האסונות שעלולים לקרות בכל משפחה. יש מדינות, בהן גם מתוקנות, שבהן מביאים (לעיתים בעזרה מסוימת) לוולד האומלל לגנוז כדי למנוע סבל ממנו, מהוריו ומאחיו. מדינות אחרות מקיימות רשת בתי מחסה ובהם מטפלים במונגולואידים, במקום שיישארו בבתיהם וירעילו את חיי משפחתם. יש הורים המתקשרים לבעל המום הקטן ומחזיקים אותו בבית, במחיר חברתי ומשפחתי כבד. כל האפשרויות הללו מוכרות, והמכנה המשותף הוא צימצום הנזק הנפשי והחומרי שילד מונגולואיד גורם.

הגניוס הישראלי מצא אפשרות נוספת: לעודד הולדת מונגולואידים בטענה שהם מוסיפים להיגיינה המשפחתית. אם לא מבחינה נפשית וחומרית, כי־או לפחות מבחינה בטחונית. ואם דרושים מונגולואידים, הרי יש לטפחם.

זו משמעות הדרישה להגדיל את ההקצבות ליישובי עזה והגדה המערבית, כדי לא רק לחזקם אלא גם כדי להגדיל את מספרם. כלומר, להוליד במכוון עוד מונגולואידים שאינם מסוגלים לקיים את עצמם ולטפחם על חשבון האחים והאחיות התורמים למשק הבית.

מאז 1977, ועוד יותר מאז 1981, פתחה הממשלה במסע השמצות והסתה נגד הקיבוצים שטרם היה כמותו („המיליונרים הללו", מנחם בגין). במקביל נפתח מבצע לעידוד הולדת מונגולואידים. במסעו הביזאנטיני לגליל לפני בחירות 1981, הודיע בגין במפורש, כי לא יסייע לגליל על חשבון יהודה ושומרון. ולשם שינוי עמד בהבטחתו זו. במקביל הוחל ביישום הכלכלה הנכונה שלא הניחה לקיבוצים ולעיירות פיתוח, ובעצם לשום גורם יצרני, להתקיים בכבוד, קל וחומר להתפתח. נהנו מ„הנכונה" יבואנים, ספקולאנטים – כולל הספקולאנטים שמעבר לקו הירוק. מספרם של אוכלי לחסדיהם אלה נאמד ב־170 לערך. הקרקע ניתנה להם ללא תמורה, מסים כמעט אינם משלמים, אבל את בתיהם הם בונים בעזרת מסוקים, ועל מטראז' רחב מאוד. ההשקעות היצרניות שניתן לספרן על אצבעות יד אחת, וכו בכל ההקלות שבעולם, כדי למשוך משקיעים מהגליל ומהנגב שכתוצאה מכך פוחת מעמדם לצורך השקעות. בכל זאת, כמעט אין ישוב מעבר לקו הירוק הנושא את עצמו (אפילו לא ישובי בקעת הירדן העומדים על סף קריסה), וישובים אלה הם נטל על גבם של הגורמים היצרניים במדינת ישראל – הקיבוצים, המושבים ועיירות הפיתוח. אלה נאלצים – בזיעתם, בכספם ובריבית הקשה מנשוא שהם משלמים – לשאת בהוצאות שהדביק להם המערך ושהליכוד הגדיל אותן לממדי הר־ההר.

מה פלא כי ישראל הפכה לפורטוגל עניה מרודה, הנאלצת להזין את מושבותיה בולעות הממון באפריקה, בכספם של משלמי המסים בבית? הגנראלים של פורטוגל עמדו אט אט על המחיר של קיום אימפריה ובראשות אחד אנטוניו דה לה שפינולה, ריאקציונר שבריאקציונרים, התקוממו נגד המונגולואידים מוצצי דמם. אולם הגנרלים הישראלים שנאלצים להשלים עם קיצוץ תקציב הבטחון, ופטרונים סוציאליים של המקופחים עדיין לא עמדו על כך. אין פלא כי יבואן כמו ח"כ חיים קופמן תומך בהולדת בעלי מום נוספים (גם הם משחקים ב„לגו"), אך סוציאלי כמו דוד לוי יתייצב בראש התובעים את ריבוים? ייתכן שהגורמים היצרניים כמו בית־שאן ונירדור אינם מעניינים אותו, אך מה על השכר הנשחק, הקיצבאות המידלדלות ותעריפי התחבורה הציבורית העולים?

יותר על כן. לא רק שהמונגולואידים נזקקים לגננות בדמות כוחות מגן שישמרו עליהם, אלא שהם אף מתנדבים לשבור את חלונות השכנים העוינים, לרסק את מכוניותיהם ולהשתין בפתח בתיהם. יש הקוראים לכך משימות בטחוניות, אך מבצעים הגנתיים כאלה מרתקים כוחות גדולים המתבטלים מאימוניהם וממשימות מבצעיות. וכאילו לא די בנטל זה, קוראים הקופמנים והלויים להרבות בהולדת ילדים דפקטיביים – קריאה שמשמעותה לעודד גידול סרטני בגוף החולה זה מכבר והכורע תחת נטל חיי היום־יום. כל ישוב נוסף, כל בית חדש וכל מתנחל מצטרף הם עוד אבן חצץ על כתפי הגוף שקיומו תלוי בחוט השערה. לכן משבר ממשלתי שווה כל פרוטה שלא תינתן לניחול.

מסורבים על הירדן

על רקע השפל בעסקי הנפט רבים המבקשים לחזור לשטחים, אבל על־פי התקנות חלק ניכר מהם איבדו זכותם לכך

איחוד המשפחות (אחמ"ש בלשון צה"ל) הוא הנושא המעיק ביותר על תושבי הגדה המערבית ורצועת עזה. כל שבוע, זה שנים ארוכות, אני נתקל באנשים משכם, מחברון ומעזה שפונים אלי בבקשה – כפי שהם פונים בוודאי לכל ישראלי שהם מכירים: בני התחתן ברבת־עמון, או אחי סיים לימודים בדמשק, ולא נותנים לו לחזור ולהתגורר כאן.

מיד אחרי המלחמה ב־1967 התברר, שרבים מתושבי יהודה, שומרון ועזה שעבדו, למדו והתגוררו במזרח הירדן ובמדינות ערב אחרות, מבקשים לחזור לכאן ולהתאחד עם משפחותיהם. מאות־אלפים ברחו במלחמה ולאחריה ואחר־כך ביקשו לחזור. הממשל הצבאי של אותן שנים קבע קריטריונים למי מותר לחזור, אולם כאשר פרצו המהומות ומלחמת האזרחים בירדן התעצם מספרם של אלה שביקשו לעבור לגדה המערבית. אני זוכר שב־1979 אמר אל"מ דוד פרחי ז"ל, שהיה אז היועץ לענייני ערבים בממשל הצבאי, כי אם יפתחו את הגשרים למעבר חופשי, יגיעו לכאן מאות־אלפי פלשתינאים, אולי אפילו מיליון. בפועל הגיע מספר הבקשות לאיחוד משפחות באותן שנים ראשונות ל־150,000 לערך; הממשל הישראלי אישר כ־20,000 מתוכן.

אחרי מלחמת יום הכיפורים, כאשר שגשוג כלכלי פקד את מדינות הנפט ואז מזרח הירדן, התרופף בשטחים הלחץ לאיחוד משפחות. כ־150,000 תעודות־זהות של תושבי הגדה והרצועה הצטברו בגשרי הירדן והן כולן של תושבים שעברו מכאן מזרחה, לעבודה, ללימודים ולעסקים.

בשנים האחרונות, על רקע השפל בעסקי הנפט, שוב משתנה התמונה ורבים מבקשים לחזור לשטחים. אבל זה שנים אחרות שהמדיניות הרשמית כמעט אינה מאפשרת איחוד משפחות. על־פי תקנות הממשל הישראלי, רבים מאלה שעזבו בשנות ה־70 ולא דאגו לחדש את תעודת־הזהות הישראלית שלהם (של הממשל הצבאי) איבדו את זכותם להתגורר בבתיהם שבשטחים. המדיניות הישראלית הנוקשה גילתה רוחב לב רק במקרה אחד. בשנים 1981 – 1983, כאשר רצה הממשל הישראלי לעודד את „אגודות הכפרים" כמכשיר פוליטי, איפשרו לראשיהן לתת אישורים לאיחוד משפחות. מספר האישורים היה קטן יחסית למספר המבקשים – כ־1400 לשנה – אבל כאשר נגמרה תקופת אגודות הכפרים פחת מאוד מספר האישורים והגיע (בשנים 1984־1985) לכ־300 בשנה. למעשה, לא נותנים כלל אישור לאיחוד משפחות, למעט מקרים נדירים, המוגדרים צרכים בטחוניים ופוליטיים. בעיני התושבים, מי שקיבל אישור כזה חשוד – מיד כמשתף־פעולה מהסוג הגרוע ביותר. אני מכיר מרצה בביר־זית, שנאבק שנים לקבל היתר איחוד משפחות לאשתו וכאשר הצליח סוף־סוף נתקל במבטים עוינים של כל סביבתו. „כאשר לא קיבלתי אישור הייתי אומלל", אמר לי, „וכאשר קיבלתי אותו אני אומלל עוד יותר".

בשנה שעברה הגדיל הממשל הישראלי את מספר האישורים לכאלף, אבל גם זה מעט מזער. ברחוב הערבי מפיצים עשרות סיפורים על הדרך לאיחוד משפחות. הדרך, על־פי סיפורים אלה, היא תשלומי שוחד עבקיים ומתן שירותים חריגים של שיתוף־פעולה. מה שהגביר את הלחץ על האוכלוסיה הערבית הוא תקנות מגבילות חדשות שהוציא הממשל לאחרונה. אפשר להמחישן בעזרת דוגמה אחת מני רבות.

צעיר מהגדה המערבית נשא לאשה, למשל, בת־דודה שלו שהתגוררה ברבת־עמון. היא הגיעה לכאן על־פי רשיון ביקור, שתוקפו חודש ימים: במקרים רבים (בעיקר בחודשי הקיץ) היא יכולה להאריך את הרשיון לשלושה חודשים. אחרי שתמו שלושת החודשים היא צריכה לעזוב. עד התקופה האחרונה היתה אשה כזאת עוברת למזרח הירדן וחוזרת מיד, על־פי רשיון־ביקור חדש, לחודש ומאריכה אותו שוב לעוד חודשיים. בקיצור, כל שלושה חודשים היה עליה לעזוב את ביתה לכמה ימים. משפחות ערביות רבות ניהלו את חייהן בצורה כזאת – אחד מבני־הזוג, בדרך כלל עם הילדים, היה צריך לצאת ולחזור כל שלושה חודשים. נוסף על כך צריכים היו בני הזוג להתרוצץ במשרדי הממשל ימים על ימים ולשלם הרבה כסף כאגרות וכדמי־מעבר בשני צדי גשר הירדן. והנה עכשיו יצאה תקנה ישראלית חדשה, שאשה כזאת צריכה לשהות שלושה חודשים מחוץ לאיחוד בטרם תבוא שוב לביקור. מרצועת עזה צריך לצאת לשישה חודשים בטרם באים לביקור נוסף. עוד קושי: צריך לחכות שנה עד שמגישים שוב בקשה לאיחוד משפחות (שנדחית, כמובן).

אני יכול למלא עמודים על עמודים בסיפורי התלונות והבכיות בנושא זה ששמעתי בחודשים האחרונים מפי משפחות ערביות מפורדות וקרועות, שבניהם מבלים ימים ולילות בריצות אחרי עורכי־דין ו„מאכערים" ומוציאים הון במסעות של תחנונים. בפועל אין שום תקנות מיוחדות לאיחוד משפחות. צו צבאי אחרון בעניין זה הודיע שאסור, למשל, להגיש בקשה לאיחוד משפחות כל עוד מבקש הבקשה נמצא כאן כמבקר. מבקשי הבקשות אינם מופיעים לפני ועדה כלשהי ואין הם יודעים לפי מה פועלות הוועדות שמאשרות או דוחות את הבקשות. ברור שהטיפול בבקשות הוא שרירותי לחלוטין ומי שמחליט עליהן עושה זאת על־פי אינטרסים שונים שהוא המחליט עליהם. איחוד בין בני זוג, למשל, שהוא דבר מקובל כמעט בכל מדינות העולם, איננו נחשב בעיני הממשל הישראלי כסיבה מספקת לאישור איחוד משפחות לערבים.

על רקע זה התארגן בשבועות האחרונים ועד ערבי במזרח ירושלים, שאוסף את תלונות משפחות „המסורבים" (בחירת השם איננה מקרית, כמובן). את הדי פעולותיו נשמע ודאי בתקופה הקרובה.

בזוית חדה / חגי אשר

תנו להם להסתבך

הדרס הסוציאלי מצד מפלגת העבודה על ההתנהלות מסייע לתרגילי ההתחזות של הליכוד בוויכוח התקציבי

תנו להם להסתבך לבדם, בלי עזרתכם ובלי התערבותכם. אתם שבו בשקט. אמרתם מה שיש לכם להגיד וזהו זה. מספיק בהחלט. זה מובן לכל. אתם נגד חידוש האינפלאציה ואתם נגד הרס החקלאות העברית בארץ־ישראל. אתם הסכמתם לקיצוצים אכזריים בבריאות ובחינוך כדי להבטיח את המשך היציבות במשק ולמנוע את חידוש האינפלאציה. עכשיו הם רוצים לחזור אליה, בהפקרות ובחוסר אחריות שאיפיינו אותם כל השנים.

אתם אמרתם את שלכם. עכשיו תנו לליבראלים לדבר עם עצמם ועל עצמם. עכשיו תנו ל„חירות" לדבר ולצעוק זה על זה, כולם ביחד וכל אחד לחוד, ולהפוך שולחנות ולהחליף מהלומות. זה קרה קודם בוועידת „חירות". זה קרה עכשיו במועצת הליבראלים. זה יקרה להם שוב ושוב. הם לא יכולים אחרת. כאלה הם. זאת מהותם האמיתית. תנו להם להתבטא בטבעיות ולחשוף את פרצופם האמיתי – את האנרכיה וההפקרות וההמומה השוררים בקרב הערב־רב הזה של ממורמרים ומקופחים ואכולי שנאה ותאוות נקם והרס של מלחמת הכל בכל. גם בליבראלים וגם ב„חירות". שניהם יחד וכל אחד לחוד. זו הרי האמת לאמיתה. צריך שכל העם יראה וישמע אותה.

שכולם יראו וישמעו וידעו שהרס החקלאות לא מעסיק אותם. מצידם – שתיהרס. חידוש האינפלאציה לא מעניין אותם. לדידם – שתתחדש ותדהר בלי כל חשבון ובלי כל רסן. כמו בעבר. מה זה חשוב? העיקר בשבילם הוא שלמלתו של ראש הממשלה יצחק שמיר לא יהיה ערך כלשהו, וקודם־כל בקרב מפלגתו שלו. שיהיה ברור לכולם שאצלם הוא „גובה דשא". עד אשר ימלא את תביעות דוד לוי וצעקניו בוועדת הכספים של הכנסת, יהושע מצא וחיים קופמן, ויבטיח לדוד לוי את חלקו בשלל של הנהגת „חירות" בוועידה הבאה.

דוד לוי לא כל־כך אוהב את שר האוצר משה נסים, שיהיה אולי המועמד הרציני העיקרי על הנהגת הליכוד לאחר יצחק שמיר, לאחר שתסתיים הפארסה של הקיום העצמאי של הליבראלים. כבר עכשיו משה נסים מתגלה כאיש הרציני והאחראי, השקול והוגן וגם הראוי ביותר לירושה, בהשוואה לכל המועמדים האחרים, משתי המפלגות ומכל המחנות והחטיבות של הליכוד. הוא איש מסוכן לדוד לוי, לאריק שרון ולמשה ארנס, ולכל הצאצאים והצפיעות וכל כלי הקטן, מתומכיהם בוועדת הכספים של הכנסת, כדבר הנביא.

אמנם משה נסים איננו מרוקאי אלא עיראקי, אבל גם עיראקי איננו אשכנזי וקשה יהיה לדוד לוי להסית נגדו על רקע עדתי. לכן צריך להכשיל אותו כשר האוצר, ויפה שעה אחת קודם. שיהיה ברור לכל שכל שר האוצר משה נסים לא מסוגל לקבל את תמיכת הליבראלים ו„חירות" במדיניותו הכלכלית ובהחלטות משרד האוצר שהוא עומד בראשו. שכולם ידעו שגם נסים וגם שמיר „לא מזיזים" ללוי וגם לא לשרון וגם לא לארנס, שלא ישכחו שגם הוא קיים.

זה דברו של דוד לוי לנאמני מחנהו. צריך ללמד את משה נסים לקח מי בעל הבית ב„חירות" ומי לא, ויהי מחיר השיעור אשר יהיה. חידוש האינפלציה. הרס החקלאות. הרס התקציב וחלוקת שלל לכל דכפין – ל„ישיבות" שהורות ואנטי־ציוניות, שתרומתן לבטחון המשק ולהבראתו היא אפס: לערי הפיתוח, גם בלי בדיקה של פקידי האוצר, לגבי צרכיהן האמיתיים ולגבי מידת התייעלותן: להתנחלויות, בלי חשבון אמיתי מה מגיע וכמה לא מגיע להן, כמה קיבלו הן וכמה קיבלו ולא קיבלו אחרים. לכולם. בלי שום קריטריונים של תרומה לייצור החקלאי והתעשייתי. בלי שום

(המשך בעמ' 8)

ההילה והתורפה

מאת נתן רועי

אירגון המשטרות הבין־לאומי – בגלל מבנהו והרכב חבריו – אינו פועל ואינו מסוגל לפעול נגד הטרור, נגד חטיפות מטוסים

מזכ"ל האינטרפול, ריימונד (ריי) קנדל, המבקר בישראל, מייצג את הארגון ששם לו למטרה להיות „צייד הפושעים" העולמי, אך גם פגע לא אחת באינטרסים של מדינת ישראל: לאחרונה, יצויין, התהדקו הקשרים בינו לבין משטרת ישראל. חברותה של משטרת ישראל באינטרפול דומה לחברותה של ישראל באומות המאוחדות: אם זה לא יועיל זה בוודאי לא יזיק לה.

בעיני הציבור מצטייר האינטרפול כמין גוף־על, שזרועותיו הארוכות תופסות יבשות וימים והוא מפיק סיפורי־מתח בשרשרת. המציאות קצת שונה. האינטרפול איננו אלא גוף כבד וחסר תחכום, שמשמש בעיקר כ„תיבת דואר" של המשטרות החברות בו ואיננו מסוגל להשתלט על הפשע העולמי כיוון שלא הוקם כדי להיאבק בו.

בנובמבר 1975 תיאר הכתב והסופר רוברט וולטרס בירחון „פארייד" את האינטרפול כך: „בספרים העוסקים בהתבולות בין־לאומיות מצטייר האינטרפול כארגון רב־השפעה ובעל עוצמה כמעט אידיאופית, שסוכניו מסיירים בעולם מתוך כוונה לעצור את כל פושעי העולם. אבל קציני משטרה ותיקים, שמכירים את הארגון הזה מקרוב, יודעים לספר על ארגון ארכאי, חסר תחכום וברק, גוף שהביורוקראטיה שולטת בו, ואשר בדרך כלל פעילותו חסרת כל ערך".

האינטרפול הוא גוף פרטי ובשנת 1971 הגדיר אותו האו"ם גוף בלתי־ממשלתי. לפיכך נציגיו אינם נציגי ממשלות אלא נציגי המשטרות, שמשגרות אליו משקיפים. רוב החברים בו הם צרפתים, והם המתחזקים אותו. סניפיו בעולם מורכבים מאנשי משטרה בדימוס, ששירתו במשטרות המקומיות והיו בעלי קשרים עם האינטרפול במהלך שירותם. כגוף פרטי אין לאינטרפול כל זכות המוקנית בחוק לעצור פושעים. ועוד: כיוון שחברות בו מדינות כמו קובה, רומניה ויוגוסלאוויה ומדינות טוטאליטריות באפריקה, בדרום־מזרח אסיה ובדרום אמריקה, אין הגוף הזה פועל, ואף איננו מסוגל לפעול, נגד הטרור ונגד חטיפות המטוסים בעולם. החברות המזרח־תיכוניות של הגוף הזה מייצגות לעיתים אינטרסים הקרובים לאינטרסים של המחבלים. בשנת 1969 הציג הגוף הזה תכנית סודית למאבק בטרור האווירי,

(המשך בעמ' 8)

ארלוזורוב 93 / חיים ביאור

שכר על תנאי

קשה להניח שהאגף לאיגוד מקצועי יתעלם מאיומי השביתה המתרבים בשירות הציבורי ולא יפעל להשגת תוספת – ולו מתנה, למגזר זה

האם ויתרה ההסתדרות על תוספת שכר בשנה הקרובה, במחיר של סיוע לקופת־חולים, לתנועה הקיבוצית ול„סולל בונה"? כך לפחות טוען האופוזיציונר המובהק לישראל קיסר, ח"כ יעקב שמאי, העומד בראש סיעת הליכוד בהסתדרות.

האמת מורכבת יותר. אם תישאר האינפלציה בגבולות של אחוז אחד עד שניים בחודש, לא תוזדרז ההסתדרות לגשת למשא־ומתן על העלאת השכר וגם אם תפתח במו"מ, לא תמהר לסיימו. ואולם במקרה של התייקרות מואצת שחששות לגביה כבר קיימים, לנוכח מגמות התקציב החדש – תמצא עצמה הנהגת ההסתדרות מול לחצם של ועדי עובדים, שיתבעו מדיניות שכר אגרסיבית, בלא קשר לסיוע לקופת־חולים.

אגב, עסקת־החבילה אינה מאזכרת את עניין מדיניות השכר, מה שמותיר בידיהם של ראשי ההסתדרות את יכולת התמרון בין ויתור על תוספת שכר לבין גיבוש תביעות מתונות, בהתאם למודדי המחירים הצפויים במשק.

לגבי העובדים במגזר היצרני מוסכם בין ההסתדרות לבין המעסיקים הפרטיים, שלקראת אפריל 1987 תיבדק ההתפתחות בשכרם. אם יתגלה שחלה בו שחיקה – יקבעו דרך לפצותם. ואולם מזכ"ל ההסתדרות עצמו הודה לא מכבר שהשכר בתעשיה עלה ריאלית – ולא ירד – בשנה האחרונה. לפיכך, במישור הארצי לפחות, ספק אם ייהנה מגזר זה מתוספת שכר, מעבר לתוספת היוקר.

שונה מצבם של עובדי השירות הממשלתי והשירות הציבורי. לפי נתוני הלשכה המרכזית לסטטיסטיקה, שכרם של אלה עדיין בפיגור של ארבעה אחוזים אחרי רמתו בשנת 1984.

כבר עתה מורגשת תסיסה בקרב קבוצות עובדים בשירות הציבורי ובראש וראשונה במערכת הבריאות: רופאים, עובדי מינהל ומשק בבתי־החולים הממשלתיים והרנטגנאים. אליהם מצטרפים העובדים בבתי־המשפט, הדורשים קידום בדרגה למאות מהם. קשה להניח שהאגף לאיגוד מקצועי יתעלם מאיומי השביתה המתרבים בשירות הציבורי ולא יפעל להשגת תוספת שכר – ולו מתנה – למגזר זה. השכר בשירות הממשלתי והציבורי, למי ששכח, נע ברובו הגדול בין רמת המינימום, שהיא 450,000, לבין כשני־שלישים מהשכר הממוצע במשק.

מי שמצבם עגום במיוחד – וכנראה נידונו לשנה תמיכה נוספת של כרסום בהכנסה – הם הקבוצה הגדולה, בת 350,000 איש, של הגימלאים. מתוך אלה מצויה בשפל המדרגה הכנסתם של 50,000 שפרשו משירות המדינה והרשויות המקומיות, המכונים „גימלאים תקציביים".

מסמך שהוכן באוצר ונחשף באיחוד מגלה, שבשלוש השנים האחרונות נשחקה הכנסתם של גימלאי המדינה ב־26.7 אחוז. בעקבות הפרסום ב„דבר" המליצה ועדת הכספים של הכנסת, לפני חודשיים, לפצות את הגימלאים הללו על השחיקה. אלא שמשרד האוצר מסרב לבצע את ההמלצה בנימוק, שההסתדרות מסרבת לאמץ את מסקנותיה של ועדת כרמון בדבר שינוי השיטה שעל־פיה נקבעת המשכורת לצורך חישוב הפנסיה. המזכ"ל קיסר הבטיח לראשי הסתדרות הגימלאים כי ילחץ על שר האוצר לפצות בכל־זאת את הגימלאים ה„תקציביים".

הכנסתם של כ־130,000 גימלאים, המבוטחים בקרנות הפנסיה ההסתדרותיות, עומדת אף היא על גבול הגיחוך. כ־60 אחוז מהם מקבלים גימלה עד מחצית השכר הממוצע במשק. אם ישאר השכר במשק ברמה מוקפאת בשנה הקרובה, לא תגדל גם גימלתם ובאופן ריאלי – תמשיך להשחק.

להחזיר הכבוד האבוד

ההסתדרות נהפכה בשנתיים האחרונות לאירגון ריכוזי בכל הקשור לטיפול בסכסוכי עבודה קשים ובשביתות בקנה־מידה ארצי. „שריפות" למיניהן, החל ב„אליאנס" ועד אחיות בתי־החולים, מובאות להכרעה בדרגים הגבוהים: בלשכתו של היו"ר הברפלד או לפחות אצל סגניו, מאיר גת ואפרים ז'ילוני.

מגמה זו מעוררת התמרמרות בקרב כמה מזכירים של האיגודים המקצועיים ותסכול אצל מזכירי מועצת פועלים ורכזי איגוד מקצועי במועצת הפועלים, הקרובים ל„שטח".

בימים אלה נעשה צעד העשוי להחזיר במעט את כבודם האבוד של אנשי השטח. הרוב הגדול מבין 300 רכזי האיגוד המקצועי במועצת הפועלים זוכה לעבור עתה השתלמות תפקודית, בחסות המחלקה לרווחת העובד, הכפופה לאגף לאיגוד מקצועי.

ההשתלמות יוצאת־הדופן מתקיימת פעם בשבוע, במשך חצי שנה, בירושלים, בתל־אביב, בחיפה ובבאר־שבע. יו"ר המחלקה לרווחת העובד, שרה אלספקטור, שאינה מתבלטת בדרך כלל בין אנשי הצמרת בהסתדרות, כתבה את תוכנית הקורס, שיש בה מעט מכל דבר: חוקי עבודה; שירותים חברתיים; זכויות סוציאליות; תורת האירגון; קרנות הפנסיה; משא־ומתן ברמת המפעל; מצבי לחץ ומשבר; דמוקראטיה תעשייתית; שחיקה בעבודה; מוקדי־כוח בהסתדרות ולבסוף – קריאה וניתוח של מאזנים פינאנסיים.

רכזי האיגוד המקצועי הם השכבה המובילה במועצות הפועלים (לעומת רכזי תרבות, צרכנות וכיו"ב) – מטעימה אלספקטור. „ככל שהעניינים נחתכים יותר ויותר אצל קיסר והברפלד, כן מתרוקן תפקידם מתוכן. ההשתלמות, המתקיימת בפעם הראשונה, תספק להם כלים להתמודד עם סכסוכי עבודה מקומיים. היא תחזיר, אולי, את המגמה הביזורית בהסתדרות, תחת הריכוזיות שאיש בשטח איננו רוצה בה".

هكذا من الأصل

هكذا منذ الأصل

מכתבים למערכת דבר

תודה לרב פרץ

עלינו להודות לרב פרץ על תרומתו החברתית תרבותית בעצם פרישתו מהממשלה. לו הלכו בדרכו כל שרי הממשלה ללא תיק ואלה שתיקם ריק מתוכן היינו מתברכים ברנסנס פוליטי, אלא שהשרים הנ"ל אינם מבינים מה פירוש כבוד עצמי.

לו השתמשתי בשיטתו הידועה של השר פרץ לתרץ אירועים בחיינו הייתי אומר, כי מאז פרישתו רואים אנו ברכה בתחומים שונים – גשמים בעיתם, הבורות מתמלאות, הרי כל זאת מעשי שמים.

אשר לפרישה עצמה, הרב פרץ הוא שר דתי ראשון הפורש אך ורק על רקע דתי עקרוני ובוודאי ראוי הוא להערכה ביהדות. יתירה מזאת, השר פרץ הוא הראשון המוכיח תוך נאמנות לדרכו, כי כנסיה ומדינה אינן יכולות לדור בכפיפה אחת בישראל. מכאן נחרצים עוד צעדים קטנים תגיע בעקבות הרב להפרדה מכובדת בין זרועות השלטון החופשי־חילוני לבין אמונתם וחיי הרוח של יהודי ישראל.

פרץ ואנשיו יראים שמא תקום לנו חלילה גם רבנות רפורמית. רובני, שלגיטימציה לכלל הזרמים הדתיים בישראל היא צורך השעה. תחרות הוגנת בין הזרמים השונים תוביל להתעוררות רוחנית יהודית אותה אנו כה חסרים.

אך יותר מכל זקוקים אנו ל„רבנות חופשית", רבנות מסוג זה שהקרינו בשעתו ביאליק ואנשי הרוח בתקופתו, אנשים אשר השתחררו מהמימסד הדתי.

פרישתו של השר פרץ היא שלב חשוב בתהליך בריא של השתחררות ממונופול האורתודוקסיה על תחומים שונים בחיינו. תקוותי, שהשר יהא נאמן לדרכו ולא ייכבע לחיזורים פוליטיים. כבוד התורה מחייב, דומני, את השר להישאר בביתו.

דר' חן שיפריס
גני־יהודה

למחזירים בתשובה

למחזירים בתשובה, המאמינים שזאת היא מצוה גדולה ששכרה בצידה בעולם הבא יש לומר: בעולמנו אנו יש מיעוטים יהודים גדולים והם הולכים ומתבוללים בין הגויים שהם יושבים בתוכם. את היהודים האלה אם תחזירו בתשובה שכרכם בעולם הבא יהיה גדול עשרת מונים.

היהודים במדינת ישראל יישארו יהודים. אין מה לחשוש, אולי לא בדיוק לפי טעמכם, אבל יישארו יהודים טובים, שיפתחו את מדינת ישראל וישמרו עליה, ירבו את יבולה, יקימו מפעלי תעשיה חדשים, ימצאו נפש בסופו של דבר, יחזקו את צבא ההגנה לישראל ויפריחו את שממות המדבר.

העם היהודי השתנה לבלי הכר. הוא הפך להיות מציאותי, הוא הקים את מדינת ישראל יש מאין, עבד קשה, לחם ושפך את דמו. מיטב בנינו נתנו את נפשם על המדינה הזאת. דמם זועק ואומר לכם: שום ישועה לא תבוא מיהודים כמוכם. את המשיח כבר הביאו אותם יהודים אשר החזירו את הבורא למקומו ולקחו לידיהם את המחרשה, ולמדו מחדש, אחרי אלפיים שנות גלות, להוציא לחם מן הארץ. ולכן, אתם, המחזירים בתשובה, עיזבו אותנו ואת ילדינו. סעו בעולם והסתערו על אותם יהודים המתבוללים בין הגויים והחזירו אותם בתשובה, ושכרכם בעולם הבא יהיה מובטח, ועוד יותר.

יצחק דוגני
מושב חרות

לא לסניגוריה כזאת ציפה

בטוחני, שלו היה מר להט יודע אילו שבחים ירעיף עליו ועל החלטתו הד"ר מ. עתידיה (מכתבים למערכת, „דבר", 2.2.87), היה גונז מראש את הרעיון ולא היה מעלה מלכתחילה את הצעתו. בטוחני, שראש עיריית ת"א לא העלה כלל על דעתו, שיקשרו רעיון זה שלו לחבוש כיפות לתלמידי תל־אביב עם הקטנת מספר המומים מלידה(!) או עם מספר הנשפטים על אונס. קשר זה שקושרים קיצונים חרדים בין שמירת נהגים לבין פגעי טבע או תלושת אנוש יש בו מעבר לאמונות טפלות גרידא, ואין תגובתו של ד"ר עתידיה בודדת או מקרית.

דוקטור אחר, בשם שוסהיים, מופיע תדיר על במות שונות בארץ, לאחרונה גם בטלוויזיה, ומפחיד את נשות ישראל שהן תיפגענה, חו"ח, בכל מיני פגעים ומרעין בישין אם לא תכסינה בשביס ראשיהן ואם לא תקפדנה במילוי מצוות הנידה. „מי שלא הולכת למקווה", טען הדוקטור שוסהיים מעל האקרן בטלוויזיה ובהרצאותיו, וכך קבעת גם מודעה המופצת בחוגים רחבים בידי חרדים, „תלקה בסרטן הרחם", ואשה שלא תקפיד על כיסוי ראשה „ילדיה ייצאו חצופים" ובעלה „יפחד ולא יידע ממה", ואף יקפח פרנסתו, רחמנא ליצלן!

קשר כזה בין מנהגים לבין פגעים, נגעים ואסונות (כולל ההתייחסות שהיינו עדים לה לאחרונה לגבי מוזות באסון צומת הבונים או בפטירתה של יעל שריקי ז"ל) הוא פתולוגי מיסודו, ולסניגוריה כזאת בוודאי לא ציפה מר להט.

ד"ר ליאור רוזנברג
עומר

לשלם שעות נוספות לשוטרים

מקובל בשירות הציבורי לשלם שכר נוסף עבור שעות נוספות. במשטרה הדבר לא יושם, וזה גורם לעזיבה של רבים ממיטב השוטרים.

השוטרים, במחלקות עם עומס עבודה עצום, מקדישים שעות נוספות רבות מאוד, ולא מקבלים על כך כל פיצוי. הדבר גורם להתמרמרות וברגע קריטי – לעזיבה.

תופעה זו מחלישה את המשטרה, מחזקת את העבריינים ומהווה סכנה ממשית לשלום הציבור.

לכן אני מציע: שלמו לשוטרים שכר עבור שעות נוספות, בהתאם לנורמות המקובלות בכל מקום עבודה.

ראש הממשלה, שר האוצר ושר המשטרה נקראים בזה לפעול בדחיפות, כי עברנו את השעה הי"ב!!

אברהם לייבוביץ
תל־אביב

עם ישראל בן־תערובת ברובו

התפטרותו של ח"כ הרב פרץ מי שהיה שר הפנים היא רצויה ואין על תנועת העבודה לרדוף אחריו כדי שיחזור בו מהתפטרותו למען צרכים קואליציוניים.

ראשי אגודת ישראל, והרב פרץ בתוכם, מדברים, אמנם, על „שלח את עמי", אבל עושים הכל כדי למנוע עליה מאותן הארצות אשר חלק גדול מהיהודים בהן נשואים לשאינן יהודיות ושירצו לעלות לישראל. יושבים עימנו בארץ מאות זוגות מעורבים ואנחנו רוצים שיבואו עשרות אלפי זוגות כאלה. מה נעשה בהם? שמא נכפה עליהם את דיני ההלכה או שמא נרחה אותם מעל פנינו?

כותב חיים הזז הסופר הדגול: „איני יודע אם אמותיהם של הגרים מאז ומעולם התגיירו דווקא. אמותיהם של רבי עקיבא ורבי מאיר, אבטליון וכל שאר גדולי האומה לדורותיהם יצאו ממשפחות גרים והיו ברכה לישראל".

משה רבנו לקח, כידוע, אשה מדיינית כושית, דוד מלכנו לקח אשה גשורית ושלמה לקח אשה מצרית, ונשים מואביות, עמוניות, אדומיות, צידוניות, ולירובעל היתה פילגש כנענית בשכם. חיים הזז הנחושת של המלך שלמה הוא בן איש צורי, אותו לקח אשה צידונית. אם בן הזה, וזה, היתה אשה מואבית.

כמובן שכל סיפורי מקרא אלה על נישואי תערובת היו בתקופה קדומה מאוד, אבל אם אנחנו קוראים עכשיו על כך שלמעלה מ־60% של היהודים מארצות המערב, אמריקה, צרפת ובוודאי ברוסיה הם נישואי תערובת, וכאשר ירצו לעלות האם נרחה אותם מעל פנינו או נקלוט אותם כפי שקלטנו עד כה, ללא פחד ומורא.

ישראל קרגמן
תל־אביב

סטירת־לחי לוועדות החקירה

לאחר בחירתו של ד"ר מאיר חת ליושב־ראש החדש של בנק לאומי, נמתחה ביקורת מצד חברי כנסת, היות שהנבחר היה מעורב בפרשת ויסות המניות ולא יצא כל כך נקי בדו"ח בייסקי.

בכל הבחירה הזו ישנו טריק פסיכולוגי, כפי שזה קרה בוועדות החקירה בנושאים אחרים. כי בעצם בחירתו מחדש של אדם שנכשל במקום אחד למשרה במקום אחר רוצים להראות לעם, שהיתה טעות במסקנותיה של הוועדה ועובדה היא, שהמועצה בה יושבים אנשים מכובדים מאוד, שנשלחו ממוסדות מכובדים מאוד, ממליצים על אישיות זו בוודאי הם יודעים מה להחליט. בדיוק כפי שהתבטא פעם העיתונאי אורי דן על השר שרון: „אם אינכם רוצים אותו כשר ביטחון, לאחר ועדת כהן, תקבלו אותו כראש ממשלה".

כאשר נשאל יושב־ראש הסוכנות מר דולצין בטלוויזיה מדוע נבחר ד"ר חת ענה: כי הוא מאוד כשרוני, חרוץ, בעל תנופה ועוד. ניתן לשאול: כלום רק הכשרון לנהל כלכלה הוא קריטריון לקבל משרה רמה במדינה? האם אין עוד תכונות באדם שיעשו אותו ראוי לקבל משרה ציבורית כזו?

חיים חצורי
איילת השחר

הם לא שמעו...

יפה עשה עיתון „דבר" הכתב אריה אייד בהציעו לשרי הממשלה רכב חלופי במקום הוולוואים החדשים העולים 90,000 שקל ליחידה. רכב לא פחות אמין ולא פחות נוח וזה במחצית ואף בשליש המחיר.

אך, כרגיל, יהיה מי שיכסל הצעה זו מתוך נימוקים שונים ומשונים. ואני תוהה, מדוע קיימת אותה אטימות אצל הבכירים שלנו לגבי חיסכון שלהם עצמם במקום לתת דוגמה לפחות לאותם עשרות ומאות סגנים, מנכ"לים וכו' הנגררים אחריהם, ואולי קרה להם מה אשר קרה לדולצין – לא שמעו ולא ראו.

הם לא שמעו, שכל מחייתנו תלויה בהקצבות אמריקאיות.

הם לא שמעו, שעומדים לקצץ בבריאות, בקצבאות לגימלאים, לעזרה סוציאלית ועוד.

הם לא שמעו, שאין עליה ויש רק ירידה, וזאת בעיקר בגלל קשיים כלכליים.

הם לא שמעו, שכל המדינה נגועה בנגע הכזבו ומותרות ומי צריך להיות הראשון להראות את הדרך הנכונה אם לא הם.

והנורא מכל – הם לא שמעו, שיש מדינות הגדולות מאיתנו ללא שיעור והמתנהלות ללא דופי עם 12 שרים ולא 24 כפי שאצלנו. ואין אפילו אדם אחד במדינתנו הזקוק להם מלבד תאוות הכסאות שלהם עצמם שהיא, כנראה, מעבר לכל חישוב ולכל היגיון.

מיכאל אהרוני
חיפה

לפני 60 שנה

מוסוליני שולח צבא לסין

לונדון. לפי טלגרמה מרומא, עומד להפליג לסין דרידנאוט איטלקי עם 1500 איש, אשר יוכלו בשעת הצורך לשמש כבוח יבשה.

זכויות לבתי הספר של „תרבות" בפולין

לונדון. לפי ידיעות מורשה הבטיח מיניסטר ההשכלה הפולני זכויות מלאות לבתי הספר של „תרבות" בפולין.

ארגון צבא סורי?

בשיחה עם סופר „אל אהראם" בבירות הכחישו שני ווזירים סורים את השמועות משבר חדש בוזרה הסורית. הוזרה ממשיכה את מאמציה לאחוד חלקי סוריה וליצירת הצבא הלאומי.

פצויי מלחמה לפתח־תקוה

לפי „פלשתין" מגיע חלקה של פתח־תקוה בפצויים העומדים להנתן לניזוקי המלחמה מנתיני מדינות ההסכמה בא"י – ל־70,000 ל"מ. הסכום הכולל של הפצויים שישולם לתושבי א"י הוא, לפי ידיעה זו, 1,740,000 ל"מ.

דבר

לפני 40 שנה

מליאת הועד הלאומי דוחה את האולטימטום

תשובה שלילית ברורה ומוחלטת נתן אמש הישוב לאולטימטום הממשלתי שדרש מאת הנהלת הסוכנות והועד הלאומי כי יקראו לישוב לשתף פעולה עם המשטרה והכוחות המזויינים כדי לגלות ולתפוס את הטרוריסטים.

הלגיון הערבי מתבונן

„א־שעב מפרסם שמועה „המתאשרת על־ידי אישים נכבדים בחיפה", כי במקרה חלוקה יתפוס הלגיון הערבי את האזורים הערביים בעת החלוקה.

„נטורי קרתא" במלאכתם

צעירים חשוכים מ„נטורי קרתא" לכלכו את ישיבת מאה־שערים בכתבות גנאי נגד הרב הרצוג, שעמד לבוא להספיד את ר' יחיאל מיכל מושקין, ממנהלי הישיבה. הם איימו בשפיכת דמים אם הרב הרצוג יבוא, פרצו אל הישיבה, שברו חלונות ודלתות.

אנשים • אנשים • אנשים • אנשים • אנשים

מחשב בתפקיד שופט

הצעה לבטל את בתי־המשפט לתעבורה, מפני שאינם ממלאים את תפקידם, ולהחליפם במחשב, מעלה ראש לשכת עורכי־הדין במחוז תל־אביב, עו"ד צבי מיתר, בבטאון הלשכה, העומד להופיע בימים אלה. עו"ד מיתר כותב כי רק חמישה אחוזים מהנאשמים יוצאים זכאים בבית־המשפט לתעבורה, אולם כולם כאחד מותחים עליו ביקורת נוקבת. לדעת עו"ד מיתר, נשללת למעשה מנאשמים רבים זכותם להוכיח את חפותם בתנאים ובאווירה ראויים. רוב הנאשמים נאלצים להודות בעבירה המיוחסת להם, הוא כותב, אף שהם מטוכנעים שלא עברו אותה. הם מודים, הוא טוען, משום שידוע להם שהסיכוי לנהל הגנה סבירה הוא קלוש. מאות נאשמים מוזמנים להופיע בפני שופט אחד הפועל לעיתים קרובות בשיטת הסרט הנע. „מי שהחליט להתגונן, צריך להיות מוכן לנוסח הידוע: 'שמעתי את גרסת השוטר ואת גרסת הנאשם ואני מאמין לשוטר ואינני מאמין לנאשם'", מדגיש מיתר ומוסיף, כי בכך גם נחסמת הדרך בפני הנאשם לערער על פסק־דין. עו"ד מיתר מציע להזין את כתב־האישום לתוך מחשב, שיקבע העונש על־פי חומרת העבירה ועברו של הנאשם. רק מי שירצה, יישמע בפני בית־משפט. לדעתו של עו"ד מיתר תקטין שיטה זו את הסבל לנאשם וכן את עלות המשפטים.

אריה אייד

תרומה לשיפור יחסים

איל הנפט האמריקאי ארמנד המר (בתמונה), תרם במהלך ארוחת צהריים במשרדו לקרן ת"א לפיתוח, 300 אלף דולר, להקמת מרכז יהודי־ערבי ביפו. באותה ארוחה גייס מר המר מחבריו סכום של 1.6 מיליון דולר לפרוייקט. על כך מסר חנן בן־יהודה, מנכ"ל קרן ת"א לפיתוח. עוד מסר בן יהודה כי במסגרת מסע ההתרמה לפרוייקט, אספו הוא ויו"ר הקרן שלמה להט, סכום של 4 מיליון דולר לפיתוח יפו. בין הפרוייקטים: הקמת מרכז קהילתי יהודי־ערבי ביפו בשכונת עג'מי ביפו. ארמנד המר שתרם את מרבית הסכום הביע תקוה כי המרכז הקהילתי יתרום לשיפור יחסי יהודים־ערבים ולשכנות טובה בין שתי האוכלוסיות הגרות בכפיפה אחת.

עלבון צורב

עשרות ואולי אף מאות משפחות אתיופיות שנישאו ע"י כהני העדה (הקייסים) לא זכו עד היום להכרת המימסד הדתי בישראל וילדיהם נחשבים ל„ממזרים" – אמרו אמש פעילי צעירי העדה בראשות אדיסו מסלה בפגישת משלחתם עם יצחק ברקאי, יו"ר המחלקה לקליטה של ההסתדרות. ברקאי הביע הזדהותו עם מאבקם של בני העדה והזהיר כי אם לא תפתר הבעיה בהקדם, יתרחב ויחריף נושא ה„ממזרים". כן הבטיח עזרת ההסתדרות בקליטתם החברתית של עולי אתיופיה. לדעת הדוברים עוברות על בני העדה שתי טראומות קשות – אי ידיעת גורלם של בני משפחותיהם באפריקה והעלבון הצורב שהנחילה להם הרבנות הראשית באי הכרתה המלאה ביהדותם (דרישות לטבילה וכיו"ב). כל זאת בנוסף לבעיות קליטה בעבודה ובחברה בהן מתלבטים כל העולים.

פרוייקט יוקרתי

מנכ"ל אורט, ישראל גורלניק (בתמונה), שחזר מוועידת ידידי אורט בארה"ב, מספר כי הדור החדש של יהודי ארה"ב אינו מבייש את קודמו, וגם הצעירים מוכנים להרים תרומה נכבדה למען פרוייקטים חשובים במדינת ישראל. בפגישה עם ידידי אורט בעיר ניו־יורק, הציג גורלניק בפני הנוכחים את הפרוייקט היוקרתי והמקיף ביותר של רשת אורט – הקמת מכללה טכנולוגית בכרמיאל אשר תכשיר צעירים יהודיים מכל רחבי העולם לעבודה במקצועות התעשייה המתוחכמת. כאשר גילה גורלניק לנוכחים כי בתוך פרק זמן קצר הצליחה רשת אורט להקים שבעה (!) מרכזי לימוד באזור הגליל בלבד, קם ממקומו אחד המשתתפים, צלם במקצועו, ובו במקום שלף עט ורשם המחאה על סך 250 אלף דולר שאותה הועיד להשלמת הפרוייקט של אורט בכרמיאל.

שבחים מגרופר

ח"כ פסח גרופר (בתמונה), הוא גם כורם. ככזה הוא מכהן כיו"ר „אגודת הכורמים", הבעלים של חברת היין „כרמל מזרחי". לזו היו כידוע בעיות קשות בשנים האחרונות. עיריית ראשון לציון בה שוכן היקב המפורסם של החברה נחלצה למאבק למען השארתו בעיר, לפחות לעוד מאה שנה, וסייעה בכך לכורמים המתאוששים. במסיבת עתונאים אתמול ביקב, אמר גרופר, שאינו יודע אם מבחינה מפלגתית זה יעזור לו אם ישבח את ראש העיר מאיר ניצן מהמערך, אך כמי שנוהג לומר את האמת הוא מוכרח לומר שניצן גילה הבנה וסייע לכורמים יותר מראשי העיר שקדמו לו.

דני צדוקי

„יחיו הצעדים שתנקטו אשר יהיו, אל תבודדו אותנו", מבקש ראיין וייט, קרבן איידס בן 15 את כ־900 באי הוועידה שכונסה באינדיאנאפוליס בנושא האיידס. רוב באי הוועידה היו עובדי שירותי הבריאות. (צילום: א.פ)

יופי בשחקים

סוזאן רוז, יפהפיה בת 23 מתל־אביב, תייצג את חברת אל על ומדינת ישראל בתחרות יופי שתתקיים ליד מונטווידאו שבאורוגוואי – דרום אמריקה. מדובר בתחרות יופי לדיילות אויר המייצגות כ־40 חברות תעופה מכל רחבי העולם. סוזאן רוז תלבש בכל עת התחרות בגדים תוצרת כחול לבן, של חברת גוטקס בלבד, כגון: שמלת ערב, בגדי קיץ ספורטיביים ובגדי ים. התחרות, אותה יוזמה חברת התעופה האורוגוואית „פלונה", תתקיים ב־10 בפברואר ויהיו נוכחים בה גם נציגי הקהילה היהודית אשר פעלו להבטחת השתתפות דיילת מאל על בתחרות יוקרתית זו. ללא ספק תתרום השתתפות הדיילת היפה מישראל, לקירוב ישראל לקהילה היהודית ולציבור באורוגוואי. בתמונה: סוזאן רוז בבגדי ערב ובמדי אל־על.

ביקורת נוקבת

„יש להתוך את הבל הסבוך בין התנועה הציונית לבין בנק לאומי. עד היום אינני מבין את הקשר הקיים בין בנק לאומי לבין הסוכנות היהודית" – אמר ראש עלית הנוער בסוכנות היהודית אורי גורדון (בתמונה) במהלך ביקור בעכו. בהטיחו דברי ביקורת נוקבים על הממסד שבו הוא עובד אמר גורדון: „הסוכנות היהודית נמצאת על פרשת דרכים. תרומתה במעמקים, יש בה משבר הנהגה חמור ורוב מנהיגיה קשישים. יש להציב תחתיהם מנהיגים צעירים ולחדש את פני המוסד". בשוחחו עם תלמידים אמר אורי גורדון: „אני מעריך מיליון אוהדי גוש אמונים כאן בארץ על פני מיליון פעילים סוציאליסטים בארה"ב". גורדון סבור כי יש לבנות מסלולים ונתיבים בין ישראל לגולה כדי שהדור הצעיר לא יאמר כי הציונות תמה.

יוסי ליבוביץ

צרות של עשירים

זוהי הברונית דניז פון טיסן, גרושתו של אחד מעשירי אירופה שנעצרה בליכטנשטיין לאחר שעזבה את ביתה שבציריך. השאירה המחאות ללא כיסוי בסך של חמישה מיליון פרנקים שוויצריים.

המדור נערך ע"י [illegible]

תנו להם להסתבך

(המשך מעמוד 7)

דרישות ומבחנים של נכונות אמיתית להבראה משקית, לחסכון ולייעול, כפי שנדרשו והתחייבו לעשות קיבוצי התק"מ, לפי דרישות האוצר ולפי תוכנית ההבראה שלו.

למרבה הצער, עמדת מפלגת העבודה כלפי ההתנחלויות נושאת אופי של חרם טוטאלי, פוליטי ומוסרי, ולא של ויכוח ענייני על עדיפויות תקציביות. זה ויכוח שאין מנוס ממנו, בלי קשר לוויכוח האידיאולוגי והפוליטי. „החרם הטוטאלי", הבלתי־מנומק, מצד מפלגת העבודה מסייע לתרגילי ההתחזות של חברי הליכוד בוועדת הכספים של הכנסת. צריך להפריד בין הוויכוח התקציבי לכל יתר הוויכוחים, בלי לוותר עליהם בשעתם ובמקומם.

מה שמגיע להתנחלויות במסגרת התקציבים של משרד הבינוי והשיכון ומשרד התעשיה והמסחר – שיקבלו. לא יותר מזה. לא מחוץ למסגרת התקציב. על חשבון סעיפי הוצאה אחרים. לא בלי בדיקה מדוקדקת של מצבן ושל תרומתן האמיתית למשק, בהשוואה ליישובים אחרים ולחבלי ארץ אחרים ולמיגזרים שונים במשק. צריך לנהל את הוויכוח הזה בצדק ובשכל. לומר לאנשי ההתנחלויות שיחדלו להתנהג כאילו הם בנים יחידים של מישהו. ושלא יהפכו את עצמם לשכירי חרב של מתנה אחד ב„חירות" נגד המתנות האחרים וגם לא נגד תנועת העבודה, שעדיין הם לא מגיעים לקרסוליה בתרומה לבטחון ולכלכלה ולישוב הארץ גם יחד. שיגלו קצת צניעות ודרך ארץ.

צריך ואפשר לעשות עם ההתנחלויות חשבון אמיתי של עלות ותועלת ושל בזבוזים תקציביים ורמת־חיים גבוהה ושל כל ההכנסות שיש להם, מכל המקורות. הם לא צדיקים כל־כך גדולים, וגם לא קדושים מעונים, כפי שהם רוצים שנאמין. שלא יהיו שחצנים, בבקשה. גם לא ההוא ממועדון הג'אקוזי במלון „הילטון" בירושלים. גם את תקציב הבטחון בודקים ומקצצים. על אחת כמה וכמה שצריך לבדוק ולקצץ אצלם.

אבל כל זה לא מעניין באמת את רוד לוי וחברי הכנסת שלו. וגם לא את חברי המתנות האחרים בליכוד. אותם מעניין רק דבר אחד – להכשיל את משה נסים ואת יצחק שמיר. ולמען המטרה הזאת כל האמצעים כשרים. מותר הכל. גם לגרום משבר קואליציוני. גם לגרום להקדמת הבחירות, לחידוש האינפלציה ולהרס החקלאות. הכל.

מפלגת העבודה צריכה להתנהג בשכל, סליחה על הביטוי. לא לאפשר לאנשי הליכוד לאחוז את עיני הבריות, כהרגלם. לא לסייע להם להתחזות למה שאינם. צריך שיהיה ברור לכל אזרחי המדינה שהליכוד הוא שעלול לגרום עכשיו להקדמת הבחירות ולא מפלגת העבודה. הליכוד הוא שעלול לגרום עכשיו למשבר קואליציוני – לא מפלגת העבודה. הליכוד הוא שעלול לפרק את מסגרת התקציב לפני שאושר אפילו בקריאה ראשונה – לא מפלגת העבודה. הליכוד הוא שעלול לגרום לחידוש האינפלציה – לא מפלגת העבודה. הליכוד הוא שעלול לגרום להרס החקלאות, על־ידי סיכול אישור תוכנית ההבראה של קיבוצי התק"מ, שמשרד האוצר אישר והגיש אותה לאישור הכנסת.

ושיהיה ברור גם שהליכוד הוא שגרם עכשיו לאווירת ההפקרות של חלוקת השלל, שתכלול גם חלוקה של עשרות מיליוני דולרים ל„ישיבות" של אגודת־ישראל וש"ס. מהיכן שואב אברהם שפירא את החוצפה הזאת לאיים על כולנו שהוא לא יאשר לנו את התקציב אם לא נשלם לו את דמי הכופר שהוא תובע מאיתנו? מי השליט עלינו את השלטון הזה בוועדת הכספים של הכנסת וממילא גם בתקציב המדינה? זהו אחד הנזקים ההיסטוריים המוחשיים ביותר שעשה מנחם בגין – להשליט עלינו את אגודת־ישראל האנטי־ציונית ולהפקיד בידיהם את המפתח לאוצר העם והמדינה. עכשיו מודיע לנו אברהם שפירא שהוא שילשל את המפתח הזה לכיסו הקטן. ואיך אומרים בעברית שהוא לא יודע אותה כולנו יכולים „לקפוץ לו". ועכשיו הליכוד עוד מחזק את שלטונם עלינו. הופך אותנו למדינת „חלוקה" כבימי היישוב הישן.

זהו פרצופם האמיתי של חברי הליכוד, בליבראלים וב„חירות". תנו להם לחשוף אותו. תנו להם להסתבך עם עצמם ונגד עצמם. אתם אברהם את שלכם. ועכשיו תנו למשה נסים וליצחק שמיר להוכיח לעצמם ולעולם את מי הם מייצגים. אם הם מסוגלים להבטיח את תמיכת חבריהם בכנסת באישור התקציב, בהתאם למדיניותה המוסכמת של ממשלת האחדות הלאומית – מה טוב. אם לא – שינהגו ביושר ציבורי ופוליטי ובאחריות ממלכתית־לאומית ויתפטרו.

בולים: קריקטורות אנטישמיות

מאת אריה לינדנבאום

אוסף גדול של קריקטורות אנטישמיות מתקופת משפט דרייפוס יוצע למכירה פומבית של חברת „מצא", שתהיה בתל־אביב במארס. במכירה מאות פריטים בולאיים, מבצעי תשלום וחומר דוקומנטרי מן השואה וכן, בין השאר, אוסף קריקטורות שפורסמו בעיתון הקריקטורות המיוחד בפאריס PSST מתקופת דרייפוס, החל מ־12 בפברואר 1898 עד 16 בספטמבר 1899.

המדובר בקובץ עיתונים ממס' 1 עד מס' 85, שליוו את תקופת המשפט. כל הקריקטורות בעלות אופי אנטישמי.

במכירה הפומבית יהיו אוסף צילומים מגיטו טרזינשטט, אוסף אוטוגרפים של סופרים יהודיים ואישים בראשית הציונות וכן חומר דואר ודוקומנטרי של תקופת השואה. פתקי תשלום מראשית המאה יועמדו למכירה במאות דולרים. פתק „אחד רוטל עיצים" שחילקו לזקני צפת מתחיל ב־500 דולר. ה„בישליק" – 300 דולר. בולי נהריה במצור מאפריל 1948 – 100 דולר; דואר קונסולרי צרפתי בירושלים מן ה־3 ביוני 1948 – 100 דולר; במכירה יוצע גם כרוז של חסידי חב"ד נגד „אותו האיש" (הרב קוק), תוכנית הקונגרס הציוני הראשון, תצלומים מ־1903 של פצועי פרעות קישינב, לרבות תצלום ערימת ההרוגים כפי שצולם במקום הפשע, ועוד ועוד.

בפרק בולי קק"ל, ראוי להזכיר גיליון נסיוני הפוך של בולי הרצל, פריט נדיר שלא נקבע לו מחיר־התחלה והוא יוצע על־ידי הקונים במקום.

קופרודוקציה צרפתית־גרמנית

בבולאות העולמית ידועים כמה בולים שהונפקו בקופרודוקציה של שתי מדינות, אבל התופעה אינה שגרתית. בימים אלה נמסר על מבצע משותף של גרמניה וצרפת

בהנפקת בול זיכרון במלאות 25 שנה לשיתוף הפעולה בין שתי המדינות, כשבבול דיוקנאות הקנצלר קונרד אדנאואר והנשיא שארל דה־גול. הבול הודפס בשתי שפות – גרמנית וצרפתית ויימכר בצרפת ב־2.2 פרנק ובגרמניה ב־0.80 מארק.

גרמניה כבר הדפיסה בעבר בולים בקופרודוקציה: ב־1983 עם ארה"ב לכבוד 300 שנה להגירת הגרמנים לארה"ב וב־1985 לציון 30 שנה להצהרת בון־קופנהגן. הבול החדש יופץ רק בתחילת 1988.

גליון „עופות המקרא"

ביום שלישי, 24.2.87, יופיע גליון מזכרת עם ארבעה בולים של עופות מן המקרא בערכים של 30,40, 50 ו־80 אגורות. הגיליון יימכר בשלושה ש"ח, למרות שערכם הנקוב של הבולים שני ש"ח בלבד. במקבי יופיעו ארבעת הבולים במחיר הנקוב שני ש"ח.

גליון המזכרת יימכר ביום ההופעה ה־24 בפברואר כשהוא בלתי חתום ולא על גבי מעטפת יום ראשון.

מי שירצה בגליונות חתומים, יוכל לבקש החותמה ידנית בהתאם לדרישתו. הפצת הגליונות תהיה בסניפי הדואר: בירושלים – ברח' יפו, בדואר הורדוס ובקריית האוניברסיטה; בתל־אביב – ברח' פינסקר 2 בלבד; בחיפה – ברח' הנביאים, ובשדרות הנשיא 37, ובשער פלמר 1; בדואר אילת, בדואר אשקלון – בשכונת אפרידר, בדואר המרכזי – בבאר־שבע, בטבריה, בנהריה וכן נמל התעופה בן־גוריון; בנתניה ברח' הרצל 59 וברח' הרצל 15; בעכו – בעיר העתיקה, ובעפולה ובקריית שמונה – בדואר המרכזי; ברחובות – ברח' הרצל.

החתמת הבולים מסדרת „עופות המקרא" תיעשה, משום מה, בחותמת אילת – „נמל ים סוף 5".

מן האמור בחוזר משרד התקשורת, אפשר להבין שגליון המזכרת יימכר ביום ההופעה בלבד אולם בסעיף אחר באותו חוזר, כתוב שלאחר יום ההופעה, הוא יימכר, אם שישאר במלאי, בכל אשנבי המכירה של השרות הבולאי, עד 24 במארס 1987.

קופרודוקציה גם בנורווגיה

ברשימת הבולים של נורווגיה ל־1987 מופיעה גם בן קופרודוקציה אחת – נורווגית־סומאלית. לפחות 12 הנפקות יהיו השנה בנורווגיה, ביניהן אחת ב־8 במאי שהוגדרה כהוצאה משותפת עם סומאליה (גליון־מזכרת). פריטים לא פורסמו. בולי 1987 הם בנושאים כמו בולים מן המניין לרגל שינויים בתעריפי דואר, אירופה מאוחדת, חוקה, אמנות, סוסים, יובלות 100, עבודה וחג המולד.

„מודרנבטי" בקיריבטי

באיי קיריבטי שבאוקיאנוס השקט, הופיעה „שלישיה" מעניינת ויוצאת דופן במידת מה: „סה טננט", כלומר בולים צמודים בגיליון, בעלי ציור אחד, המתפשט על־פני כל שורת הבולים. צורה זו באופנה באחרונה. שלושת הבולים של קיריבטי הוקדשו ל„גביע אמריקה". הבול המרכזי מראה את מפת אוסטרליה ואיים קיריבטי הקטנים – משמאל סירת המירוץ ומימין – הגביע: המשותף בשלושה הציורים הוא הרקע – מפת האוקיאנוס.

איי קיריבטי, הם איי ג'ילבר לשעבר, שזכו לעצמאות ב־1979 ושינו את השם.

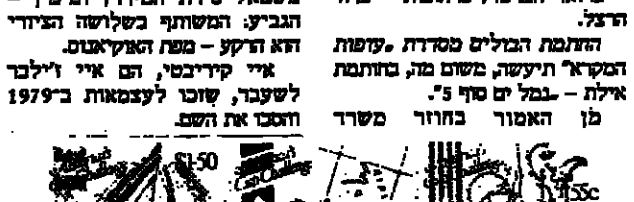

ההילה והתורפה

(המשך מעמוד 7)

אך בעקבותיה לא חל מהפך בתדמית האדירה אלא הוא החריף. זה שנים אין מדינת ישראל מעבירה לגוף הזה מידע, מחשש שהוא יודלף לנציגים הערביים בארגון.

קציני יחסי הציבור של האינטרפול מתארים את הגוף שבו הם משרתים כאחד הגופים המרכזיים בעולם שנאבקים בסחר הסמים. במציאות הדברים שונים. לדוגמה, באוגוסט 1974 הציגה משטרת ניו־יורק הרואין בשווי של 12 מיליון דולאר שנתפס במסגרת המאבק ב„קשר הצרפתי" וזאת ימים ספורים לאחר שצוטטו דברים מפי בכירי האינטרפול, שהכריזו: „,הקשר הצרפתי' כבר איננו פעיל". האינטרפול מסייע למשטרת ישראל במידע על סוחרי סמים ישראלים ותנועותיהם ברחבי העולם, אך עד כה ההצלחות אינן מזהירות. מפעם לפעם עולה בחכתן של המשטרות העולמיות עבריין סמים ישראלי, שאחד הסוחרים שמכר לו סם הסגיר אותו או ששוטר מוסווה תפס אותו כשהלה ניסה למכור לו סמים. מעבר לכך, מעט מאד קורה.

בתחום המרדף אחרי נאצים ברחבי העולם מפגר האינטרפול במודע. על־פי סעיף 3 לחוקת האינטרפול אין הארגון עוסק בעניינים שיש בהם היבט פוליטי וזו הטענה שמאחוריה מסתתר האינטרפול כשמבקשים ממנו לספק מידע על פושעים נאציים בעולם. ב־1961 האשים הקונגרס היהודי העולמי את האינטרפול בחוסר שיתוף פעולה במעקב אחרי פושעים נאציים ובהעברת מידע עליהם. לאינטרפול היו סיבות טובות לסרב לשתף־פעולה בתחום הזה – אנשים ממפקדיו ומבכיריו היו אנשי ס.ס. בעת השלטון הנאצי. אחד מאלה היה נשיא האינטרפול, פול דיקפהוף (1968־1972), שמספרו בס.ס היה 337259. אוטו שטיינהוסל – נשיא הארגון בין השנים 1938 –1940 – היה איש ס.ס. בכיר ומודעה לזכרו הודפסה בעתון רשמי של אינטרפול ב־10 ביולי 1940. ריינהרד היידריך, חבר הס.ס., היה נשיא האינטרפול משנת 1940 עד שנת 1942, שבה הוצא להורג. ארנסט קלטנברונר, גם הוא איש ס.ס., שימש נשיא האינטרפול עד שהוצא להורג ב־16 באוקטובר 1946.

מפכ"ל משטרת ישראל ובכירי משרד המשטרה רואים בקשרים עם האינטרפול פתח למאבק בפשע הישראלי בחו"ל. האם לא שמעו דברים שאמרו קציני משטרה בעולם על האינטרפול? „האינטרפול? זה קצת יותר מתיבת־דואר קטנה".

חוק התכנון והבניה תשכ"ה – 1965
מחוז המרכז מקומי אונו
הודעה בדבר אישור שינוי תכנית מפורטת

נמסרת בזה הודעה, בהתאם לסעיף 117 לחוק התכנון והבניה, תשכ"ה – 1965 כי הועדה המחוזית לתכנון ולבניה, מחוז תל אביב החליטה באישור שר הפנים, לאשר שינוי תכנית מפורטת הנקראת תוכנית מפורטת מס. תממ 181 שינוי לתכנית מס. תממ 66/א'

בגוש: 4696
חלקות: 180־124; 188 – 185; 193.
המקום: קרית אונו. צמודה לרחוב רש"י.
מטרות שינוי התוכנית:
מתן אפשרות לבניית בתים דו קומתיים דו משפחתיים כבמקרים הנ"ל פרט לחלקה 176 עליה יבנה בית דו קומתי חד משפחתי. סלילת דרכים. הקמת מבנה צבורי וביצוע עבודות הפיתוח.
אשר הודעה על הפקדתו ביחד עם התשריט המצורף אליו פורסמה בילקוט הפרסומים מס. 2933 תשמ"ג עמוד 2134.
השינוי האמור בצורה שבו הועדה המחוזית אישרה אותו ביחד עם התשריט המצורף אליו, הופקד במשרדי הועדה המחוזית האמורה וכן במשרדי הועדה המקומית לתכנון ולבניה אונו וכל המעונין רשאי לעיין בו, ללא תשלום, בימים ובשעות שהמשרדים האמורים פתוחים לקהל.

מרדכי בונא
יושב ראש הועדה המחוזית
לתכנון ולבניה מחוז תל אביב

„מעשיות לנשים, כתבי־קודש לגברים"

סוזאן סונטאג

„שדולת הנשים" מארגנת באפריל השנה כנס סופרות בינלאומי. הכנס ידון בין היתר בשאלה האם נשים יכולות להיות „אמן", יצור חסר מין שאין לנשיותו דבר עם אמנותו, או שסופרת, הסבורה שהתמזגה בזרם הראשי של הספרות, זרם הכתיבה הגברית, טועה או משלה את עצמה, או פשוט שוגה בתקווה.

מרגרט דראבל

מאת אראלה דאור

„באיזה אופן את שונה? האם את אומרת שקודם לא היו נשים אמנויות? לא היו נשים עצמאיות? לא היו נשים שעמדו על חופש מיני? אני אומרת לך ששורה ארוכה של נשים מת־משכת מאחוריך לתוך העבר. עליך לחפש אותן ולמצוא אותן בתוכך ולהיות להן עדה"

מחברת הזהב — דוריס לסינג

המסורת הספרותית של נשים ארוכה, ובעולם המודרני התחילה במאה ה־17 עם אפרה בן (AFRA BEN) שהוכיחה כי נשים יכולות לא רק לכתוב אלא גם להתפרנס מכתיבה, ונמשכת מאז. הנשים עוסקות בתימות אוניברסליות כלליות, אך מתמקדות גם בבעיות האשה, מעמדה ומקומה בחברה. האם ניתן על כן לראות את הנשים הכותבות כקטיגוריה בפני עצמה?

כנס הסופרות הבינלאומי המאורגן ע"י „שדולת הנשים" ינסה לעמוד על שאלה זו ועל אחרות הנוגעות לבעיות היהודיות לנשים כותבות. הכנס יתקיים בין ה־31 במארס וה־4 באפריל בירושלים, וישתתפו בו סופרות ומשוררות מארצות ומתרבויות שונות. היענות הסופרות להזמנה היתה גדולה וכ־90 סופרות כבר אישרו את השתתפותן. הן תבואנה מארצות המערב — מארה"ב, מקנדה, מ אוסטרליה ומאירופה המערבית; מהגוש המזרחי — הונגריה יוגוסלביה, פולין ורוסיה; וגם מארצות העולם השלישי — מאפריקה, מהמזרח הרחוק, מהקאריבים ומדרום אמריקה.

גופים רבים תומכים בכנס. אגודת הסופרים, משכנות שאננים, עיריית ירושלים, הקיבוצים המארגנים גם סיורים ופגישות עם תושבי העמק והגליל וכן חלק מהשגרירויות הממנות את שהותן של כמה סופרות ממדינותיהן. מושבים פומביים יתקיימו ב־2 וב־3 באפריל ובהם ידונו המשתתפים בשאלת התפקיד החברתי של הסופר ובשאלה האם קיימת ספרות נשים. וזו אכן שאלה קשה.

האם יש בכלל צורך להגדיר ספרות נשים. האם ספרות נשים פירושה נקיטת עמדה רק כלפי הגורל הנשי. הרי זו גישה מגבילה, השוללת מנשים את הזכות להתייחס לשאלות מהותיות אחרות. וכפי שטוענת נאדין גורדימר למשל, בקונטקסט הדרום אפריקאי, בעיות הגזענות ובעיית השחורים, ללא הבדל מין, מאפילות על כל הבעיות האחרות.

סכנה אחרת הטמונה בהגדרה „ספרות נשים" היא, שהיא עלולה להביא להתייחסות לסופרות כאל קבוצה המוגנת שאין בה כל הבחנה אינדיבידואלית. ביטוי לכך נתנה הסופרת קארול אוטס באומרה, שליבה נצבט בראותה את עבודתה הספרותית נדונה בפרק „ספרות נשים", יחד עם עבודות אחרות, שהקשר היחיד ביניהן הוא שנכתבו על ידי נשים.

אולם אם לא נדון בבעיה לא נוכל לצאת מהמילכוד שאותו כופות המוסכמות התרבותיות הרואות סתירה בין יצירתיות בעלת ערך ובין נשיות. טענה כזו משמיעה סוזאן סונטאג (מהמשתתפות בכנס): „מעולם לא השבתי שיש נשים סופרות, ושזה דבר שאני יכולה להיות. מחשבתי היתה שיש סופרים, וזה הדבר שברצוני להיות". או הסבריה של מארגרט דראבל (גם היא מהמשתתפות) כי בחרה בגברים לגיבורי ספרה „עידן הקרח", מאחר ששאפה להיפטר ממגבלותיה של התודעה הנשית. טענות אלה רק מרגישות את הדילמה העומדת בפני הסופרת, ואינם מוזים השתחררות.

אנו שומעים על חופש האמן מאלה שהחופש אינו בידיהם, הם זקוקים לו. חזון של אמנות אנדרוגנית איננו בא מסופרים ממין זכר שעליהם לא נכפות מגבלות מיניות אלא מנשים. אלו יכולות לטעון שסגנון כתיבתן האינדיבידואלי הוא חסר מין. המבקרים, לעומת זאת ימשיכו לייחס לנשים „העדר אותו דחף מלא אנרגיה", שביסוד הסגנון המעולה. החשש מהתווית הנשית רק מראה עד כמה מושרשים בחברה הלכי־רוח הבזים לאמנות הנשית. אמנות בעלת ערך וכוח ספרותי היא עדיין נחלת הגבר בתרבותנו, „מעשיות לנשים, כתבי קודש לגברים".

חקר הספרות שכתבו נשים הביא לגילוי מסורת ארוכה ומגוונת של כתיבה נשית (ועל כך ברשימה נפרדת), ושינה את השקפתינו והנחתינו לגביה. כך גם התברר, כי הנושאים שבהם עוסקות סופרות מגוונים לא פחות מאלו שבהם עוסקים סופרים. יש סופרות אינטלקטואליות כמרגרט פולר וסוזאן סונטאג, וסופרות שהקדישו את כתביהן באופן אקסקלוסיבי לבעיות נשים וחייהן הפנימיים. ההצלחה של ספריה של אליס ווקר מבטלת את הציפיות שכתיבתן של יוצרות המזדהות כסופרות, תהיה מעודנת, חיננית ואינטרוספקטיבית.

חקר הספרות הנשית מפריך את הדעות הקדומות נגד כתיבה נשית. לכן, בכל הקשור לספרות נשים חשוב לפעול להשגת החופש האינטלקטואלי ליצירה ללא לחצים מיניים. יש לצפות שדיון בנושאים ובעיות אלו בכנס יביא להסרת המגבלות של התווית הנשית. באופן כזה, „נשי" ו„אוניברסאלי" לא יעמדו עוד משני צדי המתרס ו„נשים" ו„אנושיות" לא תהיינה שתי קטגוריות נפרדות זו מזו. בדרך זו יוכלו הסופרות לזכות בחופש הבעה ללא הגבלה, הנובעת מהמונופול שיש לגברים על הכללי. האונות האוניברסאלית אינה לגברים בלבד.

לא יאומן כי יסופר

ומי שקרה לו משהו מהדברים האלה – שיקום!!!

פנינה פורטוגלי בצעדה, בת שמונים

מי מכם יכול לספר ממקור ראשון על מלחמת יפן ברוסיה ב־1905? – שיקום!
למי שהיה טיפוס־הבטן וקדח במשך ששה חודשים – שיקום!
מי שעבד במטבח של מקוה־ישראל 15 שעות ליום – שיקום!
מי שהלך יחף ממקוה לאבו־כביר, כדי לחסוך סוליות נעלים – שיקום!
אף אחד לא קם?
מי שהרדיה שתיים־וחצי לידות לחודש, שלח שתיים להורים ברוסיה וחי מחצי לירה – שיקום!
מי שהיה בפלוגת „הסדרן" ועשה סדר באיצטדיון הפועל במשחקי כדורגל – שיקום!
מי שנסע מטעם הפועל לאולימפיאדה הראשונה בוינה לזרוק דיסקוס וכידון – שיקום!
מי שרקד „תושו־אחים־תושו" מהבית האדום עד מקוה – שיקום!
אף אחד לא קם?
מי היא האשה שגבר חיזר אחריה יותר משבע שנים – שתקום!
מי שערך לעצמו חופה בעד חצי לירה והכיבוד היה קופסת סרדינים – שיקום!
מי שהתגייס לצה"ל עוד בטרם הוקם וניהל מטבח של 3000 אוכלים – שיקום!
מי שצעד 24 צעדות לירושלים (עד גיל 80) והקיף פעמיים את התבור בריצה – שיקום!
אף אחד לא קם...
– רק פנינה פוליה פורטוגלי בת ה־90 יכולה לקום!

★ ★ ★

לא לפני זמן רב ערכו בני שבט פורטוגלי מסיבת יום הולדת לפנינה פורטוגלי, בהגיעה לגיל תשעים שנה. רבת עלילות ועתירת מעשים היא פנינה פורטוגלי, אשר גם עכשיו, בגילה המופלג אינה נחה על הזרים. היא עובדת בהתנדבות בסניף מבטחים בחולון (היא יקירת העיר חולון), דואגת לזכויות הפנסיונרים, מזמינה אותם למסיבות חג ומועד, לטיולים בארץ ולבילוי בהצגות ויושבת בוועדה המרכזת של הפנסיונרים. על מעט ממה שעשתה וקצת גם על אישיותה ואופייה אפשר ללמוד מהשיר שהוקרא לכבודה באותה מסיבה, והמובא במלואו כאן, למעלה.

שש־עשרה נערות עולות חדשות מאתיופיה, הלומדות במוסד להכשרת מבוגרים בבאר־שבע החלו לעבוד לאחרונה ברשת החנויות של קו־אופ בעיר. הנערות משמשות דיילות־מכירה ומשתלבות כקופאיות, כאשר נוצר לחץ של קונים. בשלב זה לומדות הנערות חמישה ימים בשבוע ועובדות בשישי. מנהל בית הספר, עמוס לוי מסר כי בהדרגה יוגדל מספר הצעירות שיועסקו ברשת הסופרמרקטים ויעלה מספר ימי העבודה שלהן.
כתב: אמיר רוזנבליט. צילם: אמנון יוסף „ברק"

ספרים

מאת אבי טנא

לתפקד היטב

להישאר צעירה אחרי גיל 40 / מאת ברברה אדלסטיין / תרגמה מאנגלית אביבה אגמון / מודן – ספרי שרה פרידמן / 224 ע'

אם שם הספר אינו מדבר בעדו, יבואו כותרות־המשנה („החיים הטובים מעל לגיל ארבעים" וכן „להיראות טוב יותר, להיות פעילה, להרגיש מצוין") ויעידו. בתוכו פנימה חמישה חלקים, 22 פרקים ופרקי־משנה רבים המדברים בין השאר על „הסערה ההורמונית של גיל העמידה", על מחלות של שפירות, על כדורים ואלכוהול, על בעיות פסיכולוגיות ועל מחלות פסיכו־סומאטיות, על טיפוח קוסמטי ועל שמירת משקל, ואפילו על בחירת הרופאים המתאימים. כל זאת בהנחה ש„האויב הגדול ביותר של האשה, בימינו, אינו הגבר, אלא גופה שלה עצמה", ובהנחה נוספת ש„הדרך לנצח במאבק ההזדקנות היא לתפקד היטב" ולעשות עוד כמה דברים חשובים.

שבעת המופלאים

ישבן נאה ב־30 יום / מאת דבורה קוקס וג'ולי דיוויס / תרגמה מאנגלית חנה לבנת / דליה פלד – מודן / 74 ע'

„זה מתגנב אליך לאט־לאט ובשקט... המכנסיים האהובים עליך צרים במקצת. משהו אהוב עליך מעיר הערה מקניטה... הוצאת אותו, את המטור, ואין דרך מאחור — הישבן מידלדל. מה עושים? התעמלות. איך? באמצעות „קבוצה של תרגילים רבי־עוצמה המתמקדים בירכיים ובאחוריים". הללו הם „שבעת המופלאים" שאפשר לבצעם אפילו בחדר השינה ולכך נוספת עוד דיאטה מיוחדת לינתר ותוקף יש גם תמונות. הראשונה במחברות היא מורה שהיתה לדוגמנית צמרת. השנייה התמחותה בכתיבת מדריכים וספרי־שימוש. צמד המו"לים כבר הקדים בסדרה זו הוראות על חזה נאה ועוד כמה איברים נאים שאפשר להשיג באותו פרק זמן.

מפינוק עד גירושין

משבר ושינוי בחיי הילד ומשפחתו/מאת עמירם רביב ועדנה כצנלסון/ספרית מעריב/256 ע'

שם הספר מגדיר בבירור את מה שיש בו. לינתר ותקף אומרים המחברים בפתחו: „כוונתנו העיקרית... היא לספק מידע, להציע כיווני חשיבה, ולספר על ניסיון שהצטבר אצל אנשי מקצוע בטיפול בבעיות הקשורות במצבי משבר ושינוי בחיי הילד ומשפחתו. מטרתנו העיקרית היא לצייד את הקורא בכלים מחשבתיים בכל הנוגע לבעיות הקשורות במצבי משבר ושינוי בחיי הילד ומשפחתו". חמישה הם פרקי הספר: מצבי לחץ ומשבר בחיי הילד ומשפחתו (ובכלל זה על חיסון פסיכולוגי ועל פינוק), מצבי גדילה והתפתחות, מצבי חירום ומתח בטחוני, חולי במשפחה, שכול ויתמות, גירושין. שני המחברים הם פסיכולוגים חינוכיים קליניים שמאחוריהם ניסיון רב בשדה ובאקדמיה.

כמה פילים יכולים להיכנס למדיח־כלים?

מאת מרתה מיזלס

את השאלה „כמה פילים יכולים להכנס לפולקסוואגן?" — יכולה מעתה להחליף הקושיה „כמה כלים אפשר להתאים לתוך מדיח־כלים־קטן (להלן „מיני־מדיח"), מעט מאד נתקלתי בתשובה כה בכל שנותי כעקרת־בית צרכנית: מדיחי כלים שונים שמידותיהם החיצוניות דומות אמורים להכיל מ־12 עד 42 כלי אוכל בתוספת כמות משתנה של כלי הגשה וסכו"ם.

תשובה אחת לכך היא, שיצרנים עושים שימוש שונה בחלל הפנימי של המדיח — פעמים על־ידי שתי מגירות־רשת (רשתות) זו מעל זו. בצורה כזו יוגבל גודל הצלחות, כמובן. גודלי הכלים גם הם יכולים לתת תשובה לכמות התכולה שעליה מצהיר. יצרנית אחת אומרת בפירוש: „14 צלחות גדולות או 24 קטנות". אך אל נשכח: צפיפות יתר־במדיח עלולה להפריע לפעולת הרחיצה, אלא אם כן תוכנן המדיח במיוחד להתגבר על בעיה זו.

בקצרה: טוב יעשה הצרכן אם יבדוק בקפידה אם מיני־מדיח עונה על צרכי משק הבית שלו ואם כן — באיזה מהם לבחור. שכן, לבד מתכולת המכשיר כדאי לקחת בחשבון נתונים אחרים, כולל איזו חברה אחראית לו.

אף כי יש מדיחי כלים גדולים בשוק, הדרישה גרובה היא למכשירים הקטנים, שאפשר לשימם על השיש ליד הכיור או להתאימם לתוך ארון המטבח. כרגע מוצעים למכירה כחצי תריסר מיני־מדיחים, במחיר (ממוצע) של כמעט 1000 ש"ח: היקרים שבהם מיובאים משוודיה, הזולים שבהם מיוון, ובין אלה הנמצאים באמצע סולם המחירים יש שניים המיוצרים כאן.

אחד מהם הוא ה„פוני" של אמקור, המיוצר בארץ עם כמה רכיבים מחו"ל, לאחר שנתיים של תכנון במחלקה למחקר ולפיתוח בהנהלת אבנר מוסקוביץ.

באמקור מרוצים (בהפתעה מהצלחת המוצר באירופה) על הזמנה של 20,000 יחידות. באנגליה תשווק את ה„פוני" חברת „ואלור פטיט", וברשת החנויות של קאריס הוא יימכר תחת השם „אינדסיט". באמקור מסבירים את כוח־משיכתו של המוצר בכך שהוא זול מהמדיחים השוודיים וטוב יותר מהיווניים. הם גם מרוצים שהשוק האמריקאי מתחיל להתעניין במיני־מדיחים, בעיקר בשביל המשפחות החד־הוריות ומתגוררי הקרוואנים, שמספרם גדל והולך.

רוב האמריקאים משתמשים במדיחים גדולים וגם בארץ ניתן למצוא אותם באזורי „וילות". רובם מיובאים מגרמניה, צרפת או שוודיה ומחיריהם בין 1600 ל־2000 ש"ח. המדיחים האמריקאיים אינם פראקטיים בישראל, שכן על־מנת שיוכלו לפעול היטב הם תלויים באספקה סדירה של מים חמים ורכים בלחץ חזק.

באמקור מעריכים, שהצרכן הישראלי מעדיף את המיני־מדיח משום שאינו דורש תכנון מקום מיוחד במטבח (מידותיו של מדיח גדול 60x60 ס"מ). אפשר פשוט לקחת אותו מהחנות הביתה ולשים אותו על השיש (אם יש מקום). המיני־מדיח צורך מעט מים וחשמל. אמקור טוענים ש„הפוני" משתמש במעט יותר מ־13 ליטרים ו־1/3 קילוואט לשעה חשמל לרחיצה אחת שלמה. מחירם של אלה, בתוספת חומר הניקוי הוא פחות מ־15 אגורות לרחיצה.

כל אלה, אומר מוסקוביץ, הופכים את המיני־מדיח ל„מכשיר יומיומי", שאין מהססים להשתמש בו יותר מפעם ביום. ברחיצת כלים ביד, לפי מוסקוביץ, מתבזבזים יותר מים, שכן ברז ממוצע מוזרים שלושה ליטרים לדקה (בדקתי — וזה נכון).

גורם נוסף לטובתו של המיני־מדיח הוא השמירה על כשרות. במדיחים גדולים נהוג לאסוף את הכלים במשך היום לתוך המכשיר ולהפעילו בסוף היום. סידור זה אינו פראקטי בבית שבו רוחצים בנפרד כלי בשר וחלב מפאת הכשרות. לעומת זאת במדיח קטן אפשר לשטוף את כלי הבשר מיד אחרי הארוחה המרכזית — והוא מתאים בנוחות אפילו למשפחה בת שש נפשות. מצד שני, משפחה דתית שבה אין רוחצים כלים בשבת, תיטיב אולי להשתמש במדיח גדול, שבו אפשר לאסוף כלים עד מוצאי שבת.

באשר לכשרות השימוש לסירוגין במדיח הקטן לכלים של חלב ושל בשר, יש שתי תאוריות: האחת אומרת שיש להקדיש את המכשיר לכלים מסוג אחד בלבד, ואת האחרים לרחוץ ביד — או לקנות מכשירים נפרדים אחד לבשר ואחד לחלב. הרב האורתודוכסי משה פינשטיין מארה"ב פסק, שאפשר להשתמש באותו המדיח אך יש לקנות רשתות שונות לכל מערכת כלים. שיטה זו כה נפוצה כאן עד כי מרבית החברות מוכרות רשתות נוספות, לפעמים בצבעים שונים למען נוחות הזיהוי. (אמקור מספק רשתות נוספות, אך באותו הצבע, בינתיים).

מוסקוביץ, איש אמקור, בעצמו דתי ואב לכמה ילדים, אומר שהשימוש בשני מדיחים נפרדים הוא הנוח ביותר. כך גם אפשר לצבור כלים מכל היום. במקרה זה יש לשים לב שהמים היוצאים מהמיני־מדיח יותאמו לכיור המתאים – חלב או בשר.

אמקור גאים בכך שבמכשיר שלהם יש חמש תוכניות, החל מרחיצה קצרה, המיועדת להדיח לכלוך כבד מכלים שרוצים להמתין ברחיצתם ועד לרחיצה של 45 דקות בטמפרטורת 65 מעלות לכלים עתירי שומן. הרחיצה הממוצעת היא בת 35 דקות בטמפרטורת מים של 55 מעלות.

יש חברות הממליצות לחבר את המדיח לברז המים החמים כדי לחסוך בחשמל. אחרות מתנגדות בטענה שהמים החמים, אפילו אלה הבאים מדוד־שמש בקיץ, תורמים ליצירת משקע אבן נוסף במדיח. לפי אמקור, המים החמים לא גורמים נזק למכשיר אבל מקצרים את הזמן הדרוש לרחיצה אופטימאלית – ולכן הם אינם ממליצים על שימוש במים חמים. אשר למשקע האבן – מוסקוביץ אומר שבכל מקרה מומלץ להפעיל את המכשיר בתכנית שטיפה עם שתי כפיות חומץ רגיל, אחת לחודש.

פוני

אויקל־מיני

תכולת ה„פוני" של אמקור: „כלים לששה סועדים", כלומר: „18 צלחות, 20 כוסות, סכו"ם לששה".

עצתי למתכוונים לבחור מיני־מדיח: קחו אתכם אל החנות דוגמאות כלים מהבית והתאימו אותם אל המדיח. כך תדעו כמה מכל דבר נכנסים בו.

נקודה נוספת שיש לבדוק היטב היא כמה מרחב על השיש במטבח אפשר להקדיש למדיח. „הפוני" של אמקור, למשל, עומקו 56 ס"מ אבל אפשר לשימו גם על שיש שעומקו 51 ס"מ – ויותר. אפשר גם להניח על שיש שעומקו 45 ס"מ, בתוספת תומכות מיוחדות, שאמורות להיות נוחות להתקנה. אבל אז הוא בולט החוצה מהשיש במידה ניכרת.

מחיר „היכרות" של הפוני הוא 990 ש"ח, בחמישה תשלומים שוים. על תשלום במזומן אין הנחה – לפחות לא בחנויות מוכרות אמקור–אמפא והחנויות של רשתות השיווק.

בעיה נוספת בהשוואת המיני־מדיחים היא, שאין להם תו תקן ישראלי. שני היצרנים הישראלים מבטיחים לי, עם זאת, שהמוצרים עברו את בדיקות מכון התקנים באשר לבטיחות בשימוש בחשמל (תקן מס' 900). המכשירים המיובאים עוברים בדיקת בטיחות של מכון התקנים לפני העברתם במכס.

המיני־מדיח הישראלי השני הוא „ברון", המיוצר ע"י רוקח, הוד השרון – יצרני תנורי גאז. הוא טוען ליכולת תכולה של 42 צלחות בתוספת כוסות וסכו"ם בכמות שאינה ממוספרת. לא ראיתי את המכשיר עצמו אלא רק תמונה שלו, ולפיה יש בו שתי רשתות מלאות, במקום הרשת־וחצי המקובלות. מחירו גם כן 990 ש"ח אבל – בעשרה תשלומים.

„הברון" הוא דגם בן שנה, מצופה כולו מבפנים בפלדת אל־חלד (כמו רוב המיני־מדיחים) והוא בא במקום ה„סימי", שקדם לו, שהיתה לו דופן תחתונה מפלאסטיק. דופן זו הוכחה כבעייתית וברוקח אומרים שכבר איתרו את קוני הדגם הזה שעשה בעיות, ומטפלים בכך. בקרוב יוציא רוקח מדיח חדש לשוק, בשם „סינקאר־מאט", שהוא בעצם כיור כפול, שבחצי האחד שלו מותקן מיני־מדיח. אפשר לראותו, בינתיים בבית החרושת ומחירו, כולל הכיור, יהיה בסביבות 1,600 ש"ח. בוודאי אין זה מקרה שרוקח קראו למדיח שלהם „ברון", שכן המיני־מדיחים רבי־המוניטין המיובאים משוודיה נקראים „נסיכה" ו„מלך".

„נסיכה" הוא שמו המקומי של המיני־מדיח השוודי המיוצר על־ידי „מרוס מיליה" ומיובא על־ידי „סלסה־אינטרנשיונאל". הוא יכול להכיל 24 צלחות ו־11 כוסות ומכונה גם „מיני סלסה" או „נסיכה" (PRINCESS) והוא היקר ביותר בשוק כיום – 1,290 במזומן. היבואנים מציינים את העובדה שרוצע התתזה שלו עשויה מפלדת אל־חלד, ולא פלסטיק כמו במדיחים אחרים ושהרשתות מצופות בחומר דמוי־טפלון. ל„סלסה אינטרנשיונאל" יש גדלים אחרים של מדיח: „סלסה־מידי" („38 צלחות ו־24 כוסות") ו„סלסה־מאקסי" („70 צלחות, 32 כוסות"). ה„מידי" נמכר ב־1,690 ש"ח והמאקסי ב־2,300. זה, האחרון, מתיימר להיות „המדיח השקט ביותר בעולם". שני מדיחים אלה מחייבים מקום מיוחד על הרצפה או התקנה בתוך ארון מטבח.

לסלסה שתי הצעות יחודיות: אפשרות להחזיר את המכשיר תוך 14 יום, עם החזר מלא של הכסף בלי שאלות; או – אפשרות להחליפו במכשיר בגודל אחר – אם שגה הקונה בהערכת צרכי ביתו. הקונה מקבל ביטוח לשנה – ומחצית השנה בנוסף עליה, חינם, אם הביא קונה נוסף לסלסה.

„מלך" – „KING" הוא שמו של המדיח תוצרת „אלקטרולוקס" שבשוודיה, ומיובא לארץ על־ידי „מיני־לייף" מרמת־גן. ל„מיני־קינג" („24 צלחות, 17 כוסות, 12 מערכות סכו"ם") יש שני דגמים: האחד, מספרו 400, מחירו 1,120 ש"ח והשני, 460, במחיר 1145 ש"ח. בדגם 460 יש התקן מיוחד: מד־גובה למים, במקום התקן הרגיל, השולט על כמות המים לפי זמן זרימתם למכשיר. דגם זה טוב במיוחד לדירות בקומות גבוהות, שם לחץ המים נמוך יותר או בלתי־סדיר. (באמקור טוענים שבעלי בתים אינם יכולים לדעת מהו לחץ המים בדירתם אלא לאחר התקנת המדיח ומכביחים להחליף את מד־הזמן שבמדיח במד־גובה, אם יש צורך). יש גם דגם „מאקסי־קינג" („60 צלחות, 28 כוסות") שמחירו 1,725 ש"ח.

„אויקל" הוא שם ישראלי למוצר מיובא. ואכן לפני כשנתיים, כשכתבתי על הנושא, „אויקל" הורכב בישראל, בקרית שמונה. בינתיים נטשו את הרעיון, ומסיבות של כדאיות כלכלית המדיחים בשם זה מיובאים, מורכבים כבר, מיוון.

במשרדי „אויקל" בתל־אביב אמרו לי, כי רכיבי „אויקל־מיני" מיוצרים על־ידי חברה שוויצרית בשם „סנטינה", המספקת על הרכבתם ביוון. המילים SUISSE SENTINA מופיעות על המכשיר ליד השם „אויקל" בעוד ששם בית החרושת ביוון מופיע רק מאחור. מכשיר זה אמור להכיל „32 צלחות, 10 כוסות וסכו"ם" ומחירו 915 ש"ח במזומן או 990 ש"ח ב־7 תשלומים. כמו כן הוא אמור להשתמש ב־12 ליטר בלבד לרחיצה.

ה„אויקל־סופר", שתוכנן, כמוצהר, לפי מידות המטבח הישראלי וצרכיו, מיוצר בבית־חרושת אחר ביוון. הוא אמור להכיל „40 צלחות וקערות" מעט גדולות יותר. מחירו 1,210 ש"ח במזומן. כמו „הנסיכה", גם לו יש מזרקים מפלדת אל־חלד. לכל מדיחי אויקל יש שלוש שנות אחריות – והם יחידים בכך. כמו כן יש להם מבחר מגוון של רשתות להתאים לגדלי כלים שונים.

המיני־מדיחים הזולים ביותר בשוק כיום מיובאים מיוון והם: „קאראר" ו„פולאריס". „חוסן", כהשלובת „כור" מייבאת את קאראר. (שאין לו כל קשר למכשירי „הכור"), גם הם מיובאים על־ידי חוסן. יש לו ציפוי פנימי סטאנדרטי, רק רשת אחת, והוא מצהיר על תכולה של „14 צלחות גדולות (או 24 קטנות), 10 כוסות וסכו"ם". הוא מוצע עכשיו ב„מחיר מיוחד" של 850 ש"ח בחמישה תשלומים עם רשת נוספת שאפשר להתקינה כך שהמכשיר יכיל רק צלחות – אבל יותר מהן. עומקו רק 48 ס"מ, מה שמאפשר התאמתו למטבח, שהשיש שלו עמוק מעט פחות מכך.

בעת עריכת התקיר זה, המכשיר הזול ביותר בשוק היה ה„פולאריס" וגם הוא מורכב ביוון מרכיבים של חברה שוודית. מייבאת אותו חברת „פדאל", ואפשר לראותו בסלון מרכזי בבניין אל־על בתל־אביב. מחירו: 790 ש"ח ב־4 תשלומים.

צרכנים המעוניינים לתכנן או לתכנן־מחדש את מטבחיהם, כדי להתאימם למדיחי כלים, יכולים לבקר, חינם, ב„יריד המטבח 87" בברכה הבניה הישראלי. רח' האוניברסיטה 40, רמת אביב. היריד ייפתח היום, יום ב', 9 בפברואר ויימשך עד שבת, 14 בפברואר, בין השעות 16.00 ו־22.00 בימי השבוע, ובמוצאי שבת, לאחר צאת השבת. כ־25 חברות המייצרות ארונות מטבח יציגו ביריד.

★ ★ ★

עם רדת סורות אלה לדפוס, שמתי לב למודעה פרסומת למכונת כביסה מיני, לקילו־וחצי של כבסים, ההופכת עצמה גם ל„מדיח כלים" אם מוסיפים לה בגידת רשת. אינני יודעת איך מרגישים אחרים לגבי העניין – לי קשה לחשוב על כביסה לבנים ורחיצת כלים באותו מכשיר!

בהסכם עם ה„ג'רוזלם פוסט"

הספר המפשטד

נשים ודתבות
מאת ש. בן

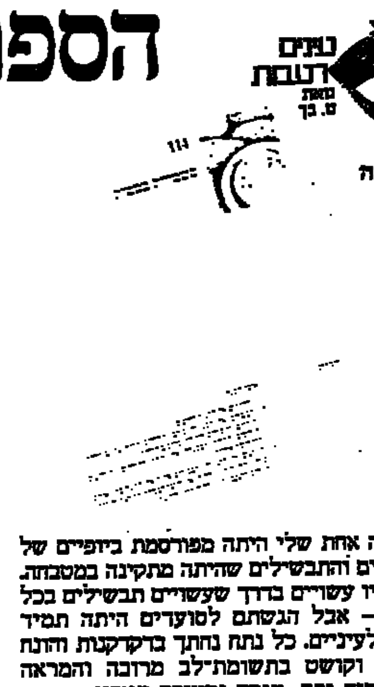
כך נראה עמוד מתוך הספר

דודה אחת שלי היתה מפורסמת ביופיים של המאכלים והתבשילים שהיתה מתקינה במטבחה. הללו היו עשויים בדרך שעשויים תבשילים בכל מטבח – אבל הגשתם לסועדים היתה תמיד תאווה לעיניים. כל נתח נחתך בדקדקנות והונח כהלכה וקושט בתשומת־לב מרובה והמראה הסופי היה יפה, מגרה ומעורר תאבון. הבעיה התעוררה, פעמים רבות, כאשר ניסית את טעמו של כל היופי הזה. ובעניין הטעם היתה באמת בעיה. "מעצבת מזון מעולה", כינה מישהו מהמשפחה את הדודה – ויצא, איכשהו, ידי חובת מחמאות.

אני רק מקווה שפשטידותיו של קובי בר, שהוא, על־פי המדווח, מה שקדין „ספר צמרת" ושהוציא לאור ספר מתכוני פשטידות („פשטידות", ספריית בישול בעריכת חנה שאולוב. הוצאת „מודן"), טעימות וטובות כמו צילומיהן היפים (צילום גלי שפר, שכבר התמחתה, כמדומה לי, בספרים קודמים, בצילומי תבשילים. הפקה וסיגנון צילומים: נורית ברניצקי). הצילומים הצבעוניים, במתכונת האלבומית שהפכה באחרונה למעין הוראת־קבע במו"לות ספרי הבישול (והמחיר בהתאם), כל תצלום עמוד, הם באמת מרהיבים ומגרים.

פשטידות, כולם יודעים, הן קלות להכנה, לא יקרות במרכיביהן בדרך כלל, עשויות להשביע רעבתנים כארוחה שלמה וניתנות לשמירה ולהקפאה בקלות. מאכל עממי, שמוגש באלבום מפואר. אבל הסתירה הזאת לא מורידה מטעמן של הפשטידות המוצעות, אני מקווה. ואם בעניין קלות ההכנה עסקינן, הנה קובי בר כותב, שהוא נוהג, בהתקינו אחת מפשטידותיו, להכפיל את הכמויות, לאפות שתי פשטידות באותה עת, להגיש אחת ולהקפיא את השניה. הוא מביא בספר המהודר 68 מתכוני פשטידות – הכל, אגב, בהגדרת פשטידות כאן: גם קישים ומוסאקות למיניהם – כשהווריאציות היסודיות הן שלוש: מצע, מילוי וכיסוי: תבליל חמרים אפוי; תבליל ועליו כיסוי קישוטי.

בתוך אלה מציע בר מתכונים לא מורכבים, לעתים שיגרתיים למדי, עם איזשהו מגע אישי מעניין – פשטידות של ירקות, עם קמח, תפוחי־אדמה, ביצים וגבינות כחומרי מצע וגיבוש. יש כאן פשטידת אורז וגזר, פשטידת תרד מסוגן מעורב בגבינות ובתפוח אדמה, פשטידה מעלי מנגולד עם גבינות וביצים, פשטידת תירס קובאנית, עם ביצים וגבינה, פשטידת כרוב וכרובית מחיתיים, פשטידת תערובת ירקות קפואים וטריים, פשטידות מבצל ירוק, מפטרוזיליה, מגזר ושום ועוד.

הנה הצעה לניסוי:

פשטידת קישואים בטעם אניסון

החומרים:

1 ק"ג קישואים מגוררים גס וסחוטים, 4 ביצים, מופרדות לחלמונים ולחלבונים, 1 גביע גבינת קוטג', 1 גביע יוגורט, 150 ג' שקדים קלויים וקצוצים, 2 כפות עראק או ליקר בטעם אניסון, קורט אגוז מוסקט מגורר, מלח ופלפל לפי הטעם, שמן, קמח לקימוח התבנית.

לקישוט:

1 כף זרעוני שומשום.

לאפיה:

תבנית עגולה בקוטר 22 ס"מ.

אופן ההכנה:

מחממים את התנור לחום בינוני, שמים בקערה גדולה את הקישואים, החלמונים, הגבינה, היוגורט, השקדים, העראק ואגוז המוסקט. בוחשים היטב. מתבלים במלח ובפלפל לפי הטעם. מערבבים לתערובת אחידה. מקציפים את החלבונים. עם קורט מלח לקצף יציב. מקפלים את הקצף בעדינות אל תערובת הקישואים, עד שייבלע כליל בתערובת. משמנים ומקמחים את התבנית. מעבירים בזהירות את הבלילה אל התבנית ואופים כ־45 ד' או עד שתתייצב. ניתן לזרות על הפשטידה כף זרעוני שומשום.

אבל יש בספר גם פשטידות בשר – בהן פשטידת כבד, עם בצל וביצים, על בסיס תבניתי: פשטידות בשר שונות, עם כרשה ועם שזיפים (!) ועם פטריות ופשטידת מוח למי שמוכרח. ויש גם, מה שהמחבר קורא, „פשטידות לאירוח" – מפטריות, מתרד, מאספרגוס, מארטישוק, משומר, מבצל, מכרובית – שום דבר שצריך לסטב עליו הביתה, להוציא אולי את המירשם לפשטידת בטטות ולפשטידה מאילתית מעושנת (סלומון). גם את התערובת של שקדים, קישואים וגבינה בולגרית שמציע בר לפשטידת־אירוח מתחשק לי לנסות – ויש גם כמה פשטידות מתוקות שעושות רושם טוב.

סיכום? טוב שיהיה בבית, בעיקר בית של זוג צעיר ומתחיל בענייני בישול ואפיה. חבל שיצא במתכונת מהודרת ויקרה כל־כך, כשאת הטקסטים הצנועים והתמציתיים, הפרושים על־פני עמוד שלם מגישים כאן ללא ההרצאות, שכבר הפכו לשיגרה, על ההיסטוריה והפילוסופיה של הפישטוד, היה אפשר להכניס לספרון צנוע וזול.

هكذا من الأصل

هكذا في الأصل

בעריכת ארנון מגן

נופשים וצפרים ב„יעלים"

מאת גדעון ופניק

קיבוץ יטבתה, ראשון יישובי הערבה הדרומית, שבקרוב יחוג 30 שנה להיווסדו, הוא גם המבוסס שביניהם. היישובים הצעירים יותר באיזור מקווים להשתוות אליו ביום מן הימים. ביניהם גם קיבוץ גרופית, השוכן קצת דרומה ליטבתה, במרחק כ־35 ק"מ צפונה לאילת.

אחד האמצעים לכך הוא כפר־הנופש של קיבוץ זה, „יעלים" שמו. הרעיון היה, שהערבה איננה מה שחושבים עליה רוב תושבי הארץ. היא חיה ונושמת, יש בה הרבה פיסות ירק בצד הצהוב המושל בכיפה, יש לה מה להציע, בכמה לקסום למבקרים.

לאחר פינוי סיני, מספר לנו מנהל „הכפר", חנן רובינס, התעורר הביקוש, בעיקר מצד תיירים, למקומות לינה בערבה הדרומית, בנוסף על אלה שבאילת. אנשי גרופית קלטו את הרמז ומיהרו להכשיר כפר־נופש בסגנון „כפר" שבעין־גב – כמובן בלי הכנרת. ב־1980 עלו טרקטורים על הקרקע כדי להפוך את הרעיון (והקרקע) למציאות. לפני כשנתיים וחצי נתמך הכפר חנן רובינס, בן 35, היסטוריון וארכיאולוג, שירד מנס־ציונה כדי לחיות בגרופית, החל לנהלו. צעד אחרי צעד טיפח את המקום בעזרת חבריו, כולם חברי גרופית או קיבוצים אחרים באיזור, וגם היום תמצא כאן – בצד הנופשים, כמובן – רק קיבוצניקים. לדבריו יש השפעה חיובית עצומה על המבקר, הן המקומי והן זה שבא מחו"ל, כאשר הוא נתקל במשך כל שהותו בכפר רק בקיבוצניקים. המוטיבציה ואיכות הביצוע, אומר חנן, גבוהות הרבה יותר מאשר אצל שכירים. החברים יודעים שה„כפר" הוא חלק מביתם.

„האורחים מרגישים בכך. יש להם תחושה של בית, אם לא של משפחה".

חנן אינו „משחק" את המנהל. הוא נמצא גם על תקן של „כלבו־ניק" העוסק בכל מלאכה ובכל עת: מתקן צינור דולף, מחליף נורות שרופות, מציע סדר־יום לפעילות באיזור, ובקיצור – צץ כל אימת שזקוקים ליד מסייעת. הוא אומר שהקו המנחה אותו ואת עמיתיו הוא יחס אנושי. פירוש הדבר – גם להבליג ולא להגיב על תופעות יוצאות־דופן, להישאר אדיב גם כאשר הלקוח אינו צודק.

הכפר בנוי מקרוואנים משוכללים עם כל השירותים, כולל מטבח וציוד להכנה עצמית של ארוחות. ציבור המתארחים איננו מורכב, כפי שאפשר אולי לחשוב, מתיירים של תרמילי גב. האורחים שמגיעים נמנים, כפי שהוא מספר, עם השכבה האמידה, בעלי מודעות לחיק הטבע, אוהבי טיולים ונופש עם תוכן.

פינה בכפר הנופש „יעלים" בגרופית: כמו בעין־גב, בלי הכנרת

בנוסף לסידורים רגילים ולסיורי גמלים אפשר לבקר גם בשמורת ה„חי־בר" וליהנות מבעלי־החיים המתרוצצים בה: לבקר באגם החדש בתמנע; לפגוש ב„אידישע סולראסק" (אטרקציה מיוחדת לתיירים מחו"ל) לאורך הגבול עם מצרים; לנסוע לחוף אילת ולטבול במים; לבקר בקיבוצי הסביבה; ולהשלים את הפעילות, אם עדיין נותר כוח, בבריכת השחיה ובמגלשות המים שב„כפר". בלילות מוצאים פורקן על רחבת הריקודים או נהנים מצפיה בטלוויזיה של ישראל, ירדן, מצרים ו...סעודיה.

תכניות פיתוחו יש בשפע; למשל, הרחבת חדר האכילה, הקמת מועדון, חימום בריכת השחיה, בניית מגרש ספורט והחלפת הקרוואנים במבנים קשיחים.

וכיוון שהזכרנו ספורט: שניים מגדולי מאמני ושחקני הכדורגל הבריטים, רון אטקינסון וגראם סונס, טוענים – הם השאירו זאת בכתב – שאין מקום טוב מן הערבה הישראלית בשביל מחנות לאימוני חורף. גרופית, הם טוענים, טובה יותר למטרה זו מאילת עצמה, כי כך יהיו הכדורגלנים מרוחקים 35 ק"מ מן המלונות בעיר ולא יוכלו להתחמק לשם בכל הפסקה בין האימונים. מחנה אימונים, קובעים הבריטים במלוא הרצינות, נועד לעבודה ולא לתענוגות. אלא מה? כדי להפוך את „יעלים" למתקן האימונים החלופי בימי הכפור והקור באירופה, צריך לעשות בו כמה וכמה שינויים רציניים. כדורגלנים מאירופה מורגלים בחמישה כוכבים.

כאשר אתה מבקר בגרופית ובסביבותיה בשעות הבוקר המוקדמות או לפנות ערב, תוכל לפגוש לא פעם נופשים העומדים ובוהים מזרחה, לעבר הרי אדום שבאופק המדבר – אלה שלמרבה הצער אינם שייכים לנו, אלא לירדנים. לא נפקד גם מקומם של הצפרים, כי איזור זה משמש מסלול נדידה להרבה ציפורים.

כפר־הנופש של גרופית גם נהפך צינור לגיור ולקליטת עליה. העובדה שב„יעלים" עובדים יותר מ־20 ישראלים מגרופית ומשאר הקיבוצים באיזור כבר יצרה היכרויות ובעקבותיהן כבר הוצבו אפילו חופות – אגב, כשרות למהדרין.

אז נחזיק להם אצבעות, לאנשי גרופית. היום יש להם תפוסה של 80%. שלא יהיה גרוע יותר.

חנן רובינס (מימין) מקבל פניהם של תיירים חדשים

נבות בעקבות ה„קושאן" של רב־סבא

מאת שמעון וייס

יעקב עבאדי, שהיה בזמנו ראש הקהילה היהודית בדמשק, עלה לארץ ב־1955 והתיישב בדגניה א', שם כבר ישב בנו, יצחק („איני"). מדי יום נהג האב לעמוד בחצר הקיבוץ ולהשקיף בערגה לעבר הגולן ועמק בטייחה שבצפון־מזרח הכנרת. רק מעטים מחברי דגניה ידעו, ששטחים נרחבים כאן שייכים למשפחת עבאדי וכי שנים רבות לפני עלותו לארץ היה יעקב עושה את עונת האביב במרעה וכייצור גבינות בעמק הבטייחה והיה מוכרן בשוקי דמשק, ביירות וצפת. העובדה שעבאדי הקשיש עזב את ארץ הולדתו בחוסר־כול ותחת אילוצי הפחד לא השכיחה ממנו את ילדותו וצעירותו בסוריה ואת החופשות שהיה עושה בבטייחה, בשטחי האדמה שרכש אביו, יצחק (שעל שמו נקרא הנכד), בראשית המאה והעבירם אליו בירושה.

יעקב עבאדי נפטר ב־1966, שנה לפני מלחמת ששת הימים, ולא זכה לראות את בנו ונכדיו, חברי דגניה, עושים מאמצים להשיב את האדמה למשפחה.

סיפורי ילדות

„על הבטייחה אני שומע מאז הילדות", אומר היום נבות עבאדי (28), דור רביעי לרוכש האדמות מן הממשלה העות'מאנית, נכדו של יעקב ובנו של איני עבאדי, בן 54, שהוא דמות ידועה בשורות צה"ל והיום מורה לערבית ולמורשת בבית־הספר האזורי בעמק־הירדן. „בגלל כל מיני סיבות אישיות אבא לא טיפל בהעברת הבעלות של האדמות ורישומן על שם המשפחה. בשלב מסוים, לפני כשנה וחצי, החלטתי להתלבש על העניין. אבא לא היה בעד, אבל הצלחתי לשכנע אותו. לא הצד החומרי משך אותי, כמו שהסיפור עצמו ריתק אותי. זה היה, פשוט, אתגר מעניין".

מאז חורף 1985 שקוע נבות עבאדי, מרכז הפלחה בדגניה, בסיפור של אדמות המשפחה. להערכת המשפחה, מדובר בקרוב לעשרים אלף דונם, ששימשו את רב־סבא ואת סבא מאז ראשית המאה ובמשך עשרות שנים. בקטעים גסים משתרע השטח בין נחל האוכי במערב, המתצבה שליד קורסי במזרח, הכנרת בדרום ואי־שם בהרי הגולן בצפון. מרביתו של השטח מיושב ומעובד כיום על־ידי קיבוצים ומושבים, ולבני משפחת עבאדי אין כל כוונה לשנות את ייעודו. המדינה תעשה בו כל מה שהיא רוצה – הם אומרים. הם רוצים רק לרשום בצורה רשמית את השטח על שם המשפחה ולהמשיך בכך את השושלת המשפחתית. סבא לא ביקש זאת בצוואתו, אבל המסורת המשפחתית מחייבת.

עד עתה, מודה נבות עבאדי, שהוא הרוח החיה

יעקב עבאדי כראש הקהילה היהודית בדמשק

שמאחורי היוזמה המשפחתית, נעשו הדברים במידה רבה של חובבנות ועל חשבון הזמן הפנוי והתקציב האישי המוגבל של חבר קיבוץ. אחד מקרובי המשפחה דירדן ונבות נעזר בשני עורכי־דין, חבריו של אותו קרוב, שיעצו לו מה לעשות, ואיך. הוא עצמו איננו מתמצא, כמובן, בנבכי ההיבטים המשפטיים של הנושא. אחרי כחצי שנה של התייעצויות וחיפושים הגיעו נבות ואביו למסקנה, שהמסמכים הרשמיים המאשרים את בעלות המשפחה על אדמות הבטייחה נמצאים בארכיון הטאבו בתורכיה. לנבות היה ברור שנוסעים לשם. אביו יצחק היסס בתחילה, אבל מעבר לארכיון ולמסמכים קסמו לו הנופים המסגרים של תורכיה והשניים החליטו לנסוע, לחפש את ה„קושאן" בארכיון העתיק באנקרה ובאותה הזדמנות גם לטייל בארץ הקסומה המסתורית הזאת.

היבט פוליטי עדין

במאי 1986 יצאו נבות ואיני לתורכיה. את הנסיעה מימן הבן מן הכסף שחסך בשירותו הצבאי ומהמתנות שקיבל לחתונה. לעירא, אשתו, לא היתה ברירה אלא להסכים לשגעון של הבעל. בקיבוץ צחקו מזה, אבל נבות היה רציני לגמרי. אחרי שנוצר קשר עם עורך־דין תורכי ואחרי שהתברר להם, שהעתק מן ה„קושאן" נמצא בארכיון, הגיעו השניים לאנקרה והחלו לנבור ביחד עם התורכים במסמכים. איני נזכר היום, שבאותו זמן פגשו שם מספר נכבדים מן הגדה המערבית, שבאו לחפש את ה„קושאנים" שלהם על אדמותיהם ביהודה ובשומרון כדי להוכיח את בעלותם עליהן לשלטונות הישראליים, שביקשו להפקיע את האדמות. „זה נראה לתורכים די טבעי, שבאים אליהם לחפש 'קושאנים' ישנים. באים אליהם מכל רחבי העולם, אז גם באים מישראל. אנחנו לא ידענו בדיוק למה לצפות. זה היה מין שלח־לחמך־על־פני־המים. אחרי שעתיים של חיפושים הגענו למסקנה, שצריך לטפל בעניין באופן רציני ומסודר יותר. לא מספיק לבוא לתורכיה ולהגיד שאתה רוצה נייר מסויים", אומר נבות.

השניים הגיעו עד לסגן התובע הכללי של תורכיה בעזרתם של מתווכים מקומיים, אבל עתה כבר קיבל הנושא מימד מדיני, ששני הקיבוצניקים התמימים לא חשבו עליו. התורכים הסבירו לאיני ולנבות, כי הם אינם יכולים לטפל בנושא בלא אישור משרד החוץ התורכי, בשל הצד הפוליטי־הרגיש והיחסים ההדוקים שבין תורכיה לסוריה. מבחינת התורכים רמת הגולן היא, כידוע, שטח כבוש, והם אינם מכירים בהחלת החוק הישראלי עליה. „שלחו אותנו הביתה ואמרו, שתחילה עלינו להשיג אישור ממשרד החוץ התורכי, שיאפשר להם להמציא לנו את ה'קושאן'", מספר איני עבאדי.

המינהל היה מופתע

בבית עבאדי בדגניה מנסים עתה לטפל בזה. אף ששבו מתורכיה בידיים ריקות, החליטו בני משפחת עבאדי להגיש תביעה לבעלות על הקרקע בבטייחה לבית־המשפט המחוזי בנצרת. הנתבעת: מדינת ישראל. נבות מתכוון להסתייע בעורך־דין מקצועי ומיומן ולגמור אחת ולתמיד עם העניין. „עד עכשיו לא הקדשנו לנושא יותר מחמש דקות רצופות", הוא מסביר. „צריך רק להוכיח את הבעלות בעזרת הניירות, ואנחנו נוכיח. זה רק עניין של זמן". במשפחת עבאדי סומכים גם על יהודים יוצאי סוריה, בעיקר בצפון הארץ, המוכנים להעיד כי שטחי הבטייחה היו שייכים למשפחת עבאדי הגדולה מדמשק.

נכון להיום, השטח הגדול בצפון־מזרח הכנרת אינו רשום על איש. הוא שייך למדינת ישראל חו חילקה אותו ליישובים וליערים שונים, כדרך שחילקה את כל אדמות הגולן ושטחים אחרים שנפלו לידיה במלחמות. נראה שאיש במינהל מקרקעי ישראל ובמשרדים הממשלתיים הנוגעים בדבר לא העלה על דעתו, שבין השטחים שנכבשו לפני כמעט עשרים שנה יש גם שטחים ששייכים לאדם פרטי, ועוד ליהודי.

בגולן אומרים: „מצוץ מן האצבע"

חיוך סלחני וביטול גמור – אלה תגובתם של אנשי הגולן על תביעתה של משפחת עבאדי מדגניה א' לאשר ברישום את בעלותם על כעשרים אלף הדונם בעמק הבטייחה ובמורדות הדרומיים של הגולן. מומחים לעברו של הגולן אומרים, כי לא שמעו, ואינם יודעים, על שייכותן של אדמות אלה למשפחת עבאדי שחיתה בזמנו בדמשק.

בצד התגובה הרצינית אמרו השבוע גורמים רשמיים בגולן, בבדיחות־הדעת, כי הם מוכנים לאפשר למשפחת עבאדי לרשום את שמה על השטחים, ובלבד שבני המשפחה ייטלו על עצמם לא רק את האדמה, אלא גם את החובות הגדולים שנצברו בחלק מן היישובים שמעבדים אדמות אלה, אשר הוחכרו להם על־ידי מינהל מקרקעי ישראל. יש לא פחות משישה יישובים כאלה: הקיבוצים תל־קציר והאון שממזרח לכנרת וחוקוק שבגליל התחתון, והמושבים גמלא ורמות בדרום הגולן ואלמגור בגליל התחתון. בינתיים הם ממשיכים לחרוש ולזרוע, לקטוף ולקצור.

גם נבות וגם אביו משוכנעים, שזהו אינטרס של מדינת ישראל להוכיח, שהשטח שייך למשפחת עבאדי היהודית עוד משנים עברו. איש אינו יודע, מה יילד יום במישור המדיני, ולעת צרה טוב יהיה להציג מסמכים רשמיים המוכיחים, שאדמות הבטייחה ובמורדות הגולן הדרומי היו שייכות למשפחה יהודית, שגרה אז בדמשק והיום היא מתגוררת בדגניה.

איני עבאדי: „ישראל היא מדינה בעלת תודעה גבוהה של שילומים ופיצויים. היא תבעה בעבר ותובעת גם היום, ובצדק, פיצויים על רכושם של יהודים. מה שטוב ונכון ליהודי אירופה – טוב ונכון גם ליהודי המזרח. אי־אפשר להתכחש לתביעת רכוש של יהודים, במיוחד כשמדובר בשטח הנמצא בתחום מדינת ישראל השייך למשפחה שחיה בארץ". משום כך הוא משוכנע, שמדינת ישראל לא תערים קשיים על המשפחה בתביעתה לרשום את השטח על שם משפחת עבאדי.

כך או כך, הוא וארבעת ילדיו אינם מתכוונים לממש דבר מבעלותם על השטח. כל רצונם הוא לקיים את המסורת המשפחתית ואת הצוואה הלא־כתובה שהותיר הסב. זוהי משפחה שמוצאה בדמשק ועברה מרחק ועשיר, ונראה שהנכדים והנינים לא יניחו לעניין, עד שהשטח בעמק הבטייחה ישוב ויירשם כאדמתה של משפחת עבאדי מדמשק, היום בדגניה א'.

מקומו של בעל תפקיד באסיפה

בעלי תפקיד, כגון מרכז משק, מרכז שירותים, מרכז ועדת עבודה וכו', מעורבים מעל האוזניים, רגשית ועניינית, בנושא שהם מציגים לפני האסיפה, כמו תכנית השקעות, תכנית הוצאות קיום, תכנית עבודה וכו'. מטבע הדברים הם רוצים מאוד, שהתוכנית שהם מגישים תעבור ותקבל את אמון האסיפה.

כך קורה, שחבר מדבר נגד סעיף זה או אחר, ובדרך־כלל עם סיום דבריו מקבל בעל התפקיד את רשות הדיבור ומסביר, מדוע החבר טועה, ומדוע יש לקבל את התכנית כמו שהוצגה.

במהלך דיון כזה מתעוררות מספר בעיות:

1. בדו־שיח בין בעל התפקיד לחבר המסתייג, בעל התפקיד מדבר ברוב המקרים אחרון, כלומר, קולו ודעותיו נשמעים הרבה יותר, והאיזון העדין של דו־שיח כזה מופר לטובת בעל התפקיד.
2. בעל התפקיד אינו מספיק להרהר ולהטמיע את דבר המסתייגים (הוא הרי ממהר להשיב), אולי בכל זאת הם צודקים, כמרכזן הוא לא נותן לציבור שהות לחשוב על הסתייגויות.
3. במקום לעודד התבטאות של הציבור על־ידי יצירת אקלים של „מוכנים לשמוע ביקורת", נוצרת אווירה, שכל חבר המסתייג מיד משיבים לו כגמולו. אווירה כזאת נוטלת מחברים מסוימים (כאלו שלא בקלות יקומו לדבר באסיפה) להעלות את דבריהם בפורום היחידי בו הם יכולים להשפיע, כי הם מרגישים „מאויימים". לא נעים להתמודד חזיתית עם בעל תפקיד, מה גם שברוב המקרים חבר, שלא יושב בוועדות, איננו מתמצא במידה רבה בפרטים.

בעל תפקיד צריך לעודד דיון פתוח על־ידי יצירת אווירה נוחה, בה החבר שבא לאסיפה ורוצה לדבר, רוצה להיות שותף, רוצה להשפיע, ירגיש חפשי להגיד את אשר על ליבו גם אם, וביחוד אם, אלה דברי הסתייגות וביקורת.

מה אני מציע?

בעל תפקיד יציג את התכנית ויענה על שאלות הבהרה. לאחר מכן הוא יעזוב את שולחן יושב הראש, יישב עם החברים ויקשיב לדיון. כאשר הוא יהיה רחוק מהמיקרופון, ממילא הוא ידבר פחות ויקשיב יותר, והחברים, כך אני מקווה, ידברו יותר וישמעו יותר. מי שיענה (בעיקר) על הסתייגויות יהיו חברים אחרים מהוועדות, או בעלי עניין שההסתייגויות נוגעות אליהם.

אני מניח שדיון שינוהל באופן כזה יהיה יותר פתוח וישתתפו בו יותר חברים.

אריה דגן, עלון גבעתי

חבר קיבוץ – מוכתאר בכפר בדווי

וילי אגמון: 70 שנה אינן מכשול

מאת זמירה לנגר

„הלו, שלום, מוכתאר וילי, בוא תיכנס, תשתה קפה". „שלום שלום"; „אהלאן וסהלאן". נשיקות בדוויות וחיבוקים מלווים אותנו בכפר, במדרכותיו וביניהן.

סתם יום של חול ומעונן חלקית בערב אל־ערמשה, הכפר הערבי שליד קיבוץ אדמית, בגבול הלבנון. אבל האווירה – אווירה של חג חיוכים.

אנחנו מנתבים דרכנו בשביל בלתי־סלול אל ריאד חוסיין ג'ומעה, אחד מחברי הוועד המקומי בערמשה.

„ולה, אנחנו מרגישים שוילי הוא אחד משלנו. כל חבורה אוהבת את האיש שמשרת אותה בנאמנות ומקדם אותה. ניסינו את וילי ומצאנו שהוא המתאים ביותר, הוא האדם היחיד שיכול לשרת את הכפר יותר טוב מכל בן כפר בערמשה..."

בשבילי הכפר עוצרים את המוכתאר היהודי כדי לדון איתו בעניינים שונים: אישור על שטח בניה, אישור על מכסות לגידול טבק, בת שצריכה לקבל הפניה ללימודים בסמינר, ועוד ועוד.

מספר וילי אגמון, חבר קיבוץ גשר־הזיו: „לפני כשלוש שנים פנו אלי אנשי ערב אל־ערמשה וביקשו ממני להיות נציגם במועצה האזורית 'סולם צור'. הייתי אמור אז לסיים את תפקידי כגזבר המועצה ולצאת לפנסיה.

„בעיד אל־פיטר הזמינו אותי כל ראשי בתי האב לבוא אצלם, ובמעמד חגיגי זה נתבקשתי לקבל מינוי של מוכתאר הכפר. הפניתי אותם למועצה האזורית. הבקשה הועברה אל היועץ לענייני ערביים. הוא נענה לבקשה זו בצירוף המלצה חמה. גם יו"ר ועדת הבדווים, עמוס מוקדי, ומי שהיה אז הממונה על מחוז הצפון, ישראל קניג, נתנו את ברכתם למינוי".

ראשון מתיישבי בית־הערבה

וילי אגמון איננו צעיר עוד. כבר מלאו לו 70שנה. אבל הוא נמרץ מאין כמוהו ומשלב אמונה,אהבת האדם ומאור פנים. הוא עלה מגרמניה בשנת 1934, כבודד.שלוש שנים עבד בפתח־תקוה, ביקנעם ובגדרה בעבודות חקלאיות ובבניין. ב־1937 הצטרף לחברים בפלוגת העבודה בגדרה ומשם יצא בשליחות הפלוגה לעבוד במפעלי ים־המלח. באותן שנים שימשה חברת האשלג כשער פתוח להמוני ערבים שנהרו לארץ־ישראל מן הארצות השכנות וכך ניתנה לווילי ההזדמנות לתרגל את לשונו בערבית.

יותר מאוחר נשלח וילי מטעם הפלוגה ללוות נסיונות חקלאיים באדמה המלוחה של צפון ים־המלח. הנסיונות עלו יפה ווילי זכה להיות החבר הראשון של בית־הערבה. כאשר פונה הקיבוץ הצעיר בשנת 1948, בעיצומה של מלחמת העצמאות, היה וילי בין מייסדיו של קיבוץ חדש בגליל המערבי, גשר־הזיו, יחד עם כמחצית מוותיקי בית־הערבה ובשיתוף עם גרעין אמריקאי. המחצית השניה ייסדה את קיבוץ כברי, לא הרחק מגשר־הזיו.

בגשר־הזיו מילא וילי תפקידים שונים: גזבר הקיבוץ, עבודות חוץ במשקי המפרץ, גזבר הנוער העובד. בשנים האחרונות כיהן כמזכיר וכגזבר של המועצה האזורית „סולם צור". עם איחוד המועצות של הגליל המערבי והקמת המועצה המשותפת „מטה אשר" החל וילי עבודתו כמוכתאר של ערב אל־ערמשה.

עם משפחות ג'ומעה: בעיות של כלל הכפר ובעיות פרטיות

קשר ישיר עם משרדי הממשלה

שנים רבות חיו הבדווים של שבט זה באוהלים. בעשור האחרון עברו למבני קבע, ביוזמת „ועדת הבדווים", המורכבת מנציגים של כל משרדי הממשלה ולה תקציב ליישוב הבדווים ביישובי קבע. ערב אל־ערמשה הוא אחד מ־14 היישובים שהקימה הוועדה. יותר מ־90% מתושבי הכפר הם חברי הסתדרות. יש ביניהם המשרתים בצה"ל. היישוב מונה היום כ־900 נפש. הם מפוזרים בשלוש נקודות. רובם יושבים בערמשה. שתי הנקודות האחרות הן גורדיאה (20 משפחות) ונוקיר (16 משפחות), הממוקמות על המדרון מערבית לערמשה.

הפניה של תושבי ערמשה לווילי באה על רקע ההיכרות והמגעים איתו בהיותו גזבר המועצה האזורית. הם ראו שהוא משתדל לסייע להם בכל יכולתו, והם האמינו כי כאשר ישמש כמוכתאר שלהם, יוכל לסייע להם עוד יותר.

מספר לטיף סוידאן, בן השייח', מחנך ומחברי הוועד המקומי, כי המוכתארים שקדמו לווילי היו מבני השבט, והם קיבלו את התפקיד בירושה, ולא נבחרו. זה היה עניין של כבוד – אבל לאו דווקא של עשיה. היישוב נשאר מוזנח וכמעט לא התפתח.

וילי אגמון, מעצם היותו יהודי ובעיקר בזכות הפעילות הציבורית רבת השנים שלו, יש לו גישה ישירה אל המשרדים השונים, והוא פותר את כל הבעיות במהירות וביעילות.

תפקידיו של המוכתאר רבים ומגוונים – בתחום הרשמי־ציבורי כמו גם בתחום האישי. המוכתאר הוא גם יו"ר הוועד המקומי, המונה חמישה חברים. כן הוא מכהן כיו"ר אגודת המים של המקום ומשמש נציג מטעם ערמשה במועצה האזורית „מטה אשר" ובכל משרדי הממשלה ומוסדות הציבור.

„חלק גדול מזמני אני מקדיש לנושא המים", אומר וילי אגמון. „הצלחתי להגדיל את מכסת המים של הכפר ומאז אני מכהן כמוכתאר לא היה אפילו מקרה אחד של הפסקת אספקת המים".

כביש בערמשה. משמאל – המרפאה החדשה

במישור הבלתי־רשמי מטפל וילי בהרבה פניות אישיות של תושבי הכפר. וילי מקצר את הדרכים הארוכות של הביורוקרטיה ויוצר קשר ישיר עם המוסדות הנוגעים בדבר: מס הכנסה, מס רכוש, בנקים, קופת־חולים.

ההישגים לא איחרו לבוא. תושבי ערב אל־ערמשה הוקפצו לעידן המודרני לא מעט בזכותו של הקיבוצניק מגשר־הזיו. היום יש בכפר כבישי אספלט, רשת חשמל, בית־ספר וגני־ילדים המצוידים בציוד אור־קולי. משרד החינוך נתן את אישורו לפתיחת כיתה לחינוך מיוחד. יש ספריה ציבורית ובה יותר מ־2,000 ספר. בערמשה קיים גם מגרש לכדורסל; מגרש לכדורגל נמצא בהכנה. התחבורה הציבורית מגיעה לכפר ארבע פעמים ביום. יש בערמשה סניף של נעמת וחוגים לבנות המקום בתפירה, רקמה וסריגה.

המשימות שעדיין לא הוגשמו

כדי שלא נגיע לדעה המוטעית, כאילו אין עוד מה לעשות לווילי בערמשה, הרי הוא טורח להדגיש, שיש עדיין דברים רבים המצפים לטיפולו המסור. למשל, רשת הביוב אינה מקיפה את כל הכפר; איסוף האשפה נעשה בתחתית המדרון בלבד; ביישוב חסרים מקלטים, תאורת חוץ, מועדון. אין גם משרד לוועד המקומי, לאורחים מהחוץ ולקבלת קהל, והישיבות מתקיימות לסירוגין אצל משפחות שונות.

בעיה נוספת: ערב אל־ערמשה, יחד עם עוד שלושה כפרים ערביים הסמוכים לגבול הלבנון – גוש־חלב, פסוטה ומעיליה – נמנה עם יישובי קו העימות ולכן תושביו נהנים מהנחה של 10% במס הכנסה. אולם לגבי ערמשה אין זו הטבה משמעותית, היות שהכנסות התושבים נמוכות ממילא: רוב התושבים עובדים כשכירים.

„האתגר שלי הוא להביא ליישוב את כל ההקלות שמהן נהנים יתר יישובי קו העימות, לראות מקום זה כיישוב מן המניין – ובכך להשלים את תפקידי", אומר וילי.

דברי השבח של לטיף סוידאן ממחישים את אהדתם של אנשי ערב אל־ערמשה לווילי, את הערכתם העמוקה לפעולתו ולאישיותו. הוא והכפר הולכים יחד, למטרה אחת ובלב אחד.

האם כבר אמרנו שווילי הוא אדם נמרץ, חרף 70 הפלוס שנותיו? הוא „מטעבורי" בין ערמשה, עכו, תל־אביב, מבקר במשרדים אין־ספור.

קידום ערמשה הוא בראש דאגותיו. הפיתוח והשיפור של הכפר הם חלק מאורחות הבוקר של וילי אגמון, המוכתאר היהודי מהקיבוץ.

תפנית מפתיעה בפרשת אליפות העולם בטניס־שולחן

הודו ביקשה מישראל את מועד בואה של הנבחרת לניו־דלהי

תפנית מפתיעה חלה אתמול בפרשת השתתפותה של נבחרת ישראל באליפות העולם בטניס־שולחן, כאשר האיגוד ההודי שיגר מלקס לאיגוד הישראלי וביקש לדעת באיזה תאריך תבוא נבחרת ישראל לניו־דלהי.

רק לפני ימים ספורים נמסר לישראל, כי הודו לא תנפיק אשרות כניסה למשלחת הישראלית. מזכיר איגוד טניס השולחן בישראל, יוסף ישועה, מסר אתמול, כי מיד לאחר קבלת המלקס טילפן לניו־דלהי וביקש לדעת היכן יקבלו חברי הנבחרת והמלווים את אשרות הכניסה להודו.

מזכיר הוועדה המארגנת של משחקי אליפות העולם, מ. ק. צ'אואן, השיב על כך, כי האשרות יימסרו בנמל התעופה של ניו־דלהי, או בבירה אירופית. פרטים מדוייקים הוא ימסור לישועה היום בטלפון או במלקס.

כזכור, החרימה הודו את נבחרת ישראל באליפות העולם, שנערכה בניו־דלהי בשנת 1975. בינתיים מתאמנות נבחרות הגברים והנשים של ישראל בבודאפסט. וטרם נודע להן על התפנית שחלה אתמול. הקשר הטלפוני עם הונגריה משובש.

על כל פנים, הנבחרת תשוב לארץ ביום ה־ב' בערב, שבוע ימים לפני פתיחת משחקי אליפות העולם ב־19 בפברואר. נבחרת הגברים הוגרלה לבית אחד עם דרום־קוריאה, ונצואלה ולוכסמבורג.

אם תוכה ישראל במקום השני (אחרי קוריאה החזקה), היא תעפיל לבית דירוג 17–32 ולדעת ישועה, אין להניח כי בשלב זה תצטרך ישראל להתמודד עם נבחרת ערבית כלשהי.

מכבי ת"א תארח אליצור נתניה הערב בנעילה

מאת משה כהן

המשחק בין קבוצות מכבי ת"א ואליצור נתניה יעמוד הערב במוקד משחקי מחזור הנעילה של הליגה הלאומית בכדורסל.

לרוב משחקי המחזור אין חשיבות לגבי מיקומן הסופי של הקבוצות לקראת משחקי הגמר סל, שיפתחו בעוד שבוע. לרוב הקבוצות יהיה מחזור המשחקים הערב הכנה אחרונה לקראת פתיחת ה"פליי אוף".

האלופה, מכבי ת"א, תשאף לסיים את משחקי הליגה בנצחון מוחץ מול "להטוטי" אליצור נתניה. המכבים טובים יותר והם המועמדים לזכות בנצחון קל. אולם, קשה להוות את יכולתם של הנתניתים, הסובלים העונה ממשבר־יציבות.

כדורסלני בית"ר ת"א ישאפו לזכות בנצחון ביתי מול קבוצתה המפוררת של הפועל ר"ג. שחקני ה"מגרה" חייבים לזכות בנצחון כדי להבטיח את מקומם השמיני בטבלה, דבר שיקנה להם את זכות ההופעה במשחקי הגמר סל. ללהקתו של אברהם חמו יהיה משחק הערב פרידה עצובה מהליגה הלאומית. חמו ירצה לסיים את העונה עם טעם טוב בפה, אך נראה, כי גם הערב הוא ינחל אכזבה מתוצאת המשחק.

בעיר הכרמל ימשיכו כנראה כדורסלני הפועל חיפה את מסע נצחונותיהם. מולם תשחק קבוצתה השבורה של הפועל איתן/גבת. שחקני העמק ינסו לסיים את הופעותיהם במסגרת הלאומית בצורה מכובדת, אך בתחום העצמי הלקוי והיתרון האיכותי של החיפאים יעניקו לחניכיו של ידיב רשצקי את הנצחון.

משחק מהנה ומעניין צפוי בבירה, שם תארח הפועל ירושלים את הפועל גליל עליון. הירושלמים, שהכסיפו את השארותם בליגה הלאומית לאחר דרך יסורים קשה, ינסו להוכיח, כי גם מול קבוצת צמרת כמו גליל עליון הם מסוגלים להתעלות על עצמם.

שחקני הגליל, שבעת האחרונה גילו נסיגה בולטת ביכולתם, יתייצבו למשחק ללא שמואל זיסמן הפצוע. לגביהם ישמש משחק זה מבחן מצוין לקראת משחק חצי־גמר גביע המדינה ביום חמישי, מול אליצור נתניה.

כדורסלני הפועל תלון, המגלים לאחרונה התאוששות רבה ביכולתם, יזכו קרוב לודאי בנצחון ביתי מול קבוצתה השאפתנית של מכבי חיפה. שחקני עיר הכרמל איכזבו קשות במחזור האחרון, כשנוצחו בנקל ע"י מכבי ר"ג. אומנם הערב הם ישחקו ללא מתת, אך ה"חיה" ולהקתו לא יתקשו לטרוף את צעירי חיפה.

מכבי ר"ג מועמדת לזכות בביתה בנצחון מול קבוצתה השבורה של הפועל ת"א. בבית ברנר ציפו אתמול בקוצר רוח לבואו של ה"מושיע", מייק לארגי. בינתיים יאלצו ה"אדומים" לנחול כנראה הפסד ליגה נוסף.

ליגה ארצית

● מחוז דרום: מכבי דרום ת"א – אסא רמת השרון 67:98; מכבי פ"ת – הפועל גנן 67:90; מכבי ראשל"צ – מכבי ים 68:90; אליצור רמלה – הפועל גבעתיים 81: 69; אליצור קרית אונו – בית"ר ים 43:93.

● מחוז צפון: הפועל נהריה – הפועל גן שמואל 76:117; מכבי בת גלים – מכבי כרמיאל 72:86; מכבי קרית מוצקין – הפועל עמק הירדן 65:77; מכבי חדרה – הפועל בקעת בית שאן 66:77; מכבי נתניה – הפועל עין דוד 66:74.

היום משחקי הדירוג בטורניר הבין־לאומי

מאת ניסן פרידמן

משחקי הדירוג של טורניר הזהב תחרש לקבוצות היו יכולים להיערך בנפרד בגרמניה וביישראל. אבל, לשמחת שוחרי הכדורגל הטוב בארץ, הם יערכו בזה אחר זה היום אחה"צ באיצטדיון קרית־אליעזר.

מדוע בנפרד? במשחק הגמר (18.00) ייפגשו שתי הקבוצות האורחות ממערב־גרמניה, פ.צ. קלן ובורוסיה מינשנגלאדבאך. ישפוט יצחק בר־יצחק. במשחק על המקום השלישי (16.00) יתמודדו מכבי ת"א נגד מכבי חיפה. ישפוט אריה פרוסט.

קלן גברה בשבוע שעבר על מכבי חיפה 3:4 בדו־קרב בעיטות 11 מ', אחרי שהמשחק נסתיים בתיקו 1:1. בורוסיה גברה ללא קושי על מכבי ת"א 0:2.

כדי להמריץ את השחקנים החולט על מענקים כספיים בשווי כולל של 150.000 ש"ח. הקבוצה שתנצח היום בגמר תזכה ב־60.000 ש"ח, סגניתה ב־45.000 ש"ח, המנצחת במשחק על המקום השלישי ב־30.000 ש"ח והאחרונה ב־15.000 ש"ח.

שתי הקבוצות החמיאו לכר הדשא הנפלא בקרית־אליעזר. לאחרונה הוחל בשיפוצים נוספים במתקן, כמו התקנת 6000 כסאות פלסטיק, שתי קופות נוספות, שני יציעים חדשים בני 2000 מקומות האחד וייבנו שלושה מגרשי אימונים חדשים.

יו"ר איגוד השופטים, אברהם קליין, החמיא לאגודה החיפאית באמרו: "לגוראל, לד"ר פרי ולקבוצות מגיע אירוע כזה, שהוא הגדול ביותר שהתקיים בחיפה".

מכבי חיפה מבקשת להחזיר את רוזנטל

מאת יצחק ציבין

רוני רוזנטל עשוי לשחק בעונה הבאה שוב בשורות קבוצת האם שלו, מכבי חיפה. באגודה החיפאית לבסקנה כי חלק גדול בהידרדרות הקבוצה נעוץ בחיסורו של רוזנטל.

חסרונו של רוזנטל גרם גם לחולשה כללית של חולית החוד, שמיעטה להבקיע השנה שערים. אחד מראשי האגודה החיפאית אמר כי הם מקווים לרכוש את כרטיס השחקן מהקבוצה הבלגית, פ.צ. ברוז', בסכום זול יותר, מאשר שילמו בעבורו בתחילת העונה.

במחוזרים "האחרונים" מאז נסתיימה "פגרת החורף" בבלגיה, רוזנטל אינו נכלל בהרכב־הפתיחה של ברוז'. דומה, כי ההתלהבות של פתיחת העונה פגה במקצת.

במכבי חיפה מאמינים כי שובו של רוזנטל יחזיר גם את ארמלי וסלקטר לכושרם הטוב.

הוגשה טיוטת הצעה לגבי מעמד הפועל בחוקת ההסתדרות

מזכירות מרכז הפועל, בישיבתה אתמול, אישרה את טיוטת ההצעה לגבי מעמד הפועל בחוקת ההסתדרות, כפי שגובשה ע"י ועדה, שבראשה עמד מזכיר הפועל, יצחק אופק.

בפרק הדן בקשר של הפועל עם ההסתדרות נאמר:

1. התאגדות הפועל היא חלק בלתי נפרד של ההסתדרות הכללית ומהווה יחידה שלמה בתוך ההסתדרות.

2. התאגדות הפועל היא אוטונומית בפעולותיה וסוברנית בהחלטותיה בכל הקשור למיון פעולות ספורט.

3. לוועד הפועל של ההסתדרות, באמצעות מחזיק תיק הפועל בוועדה המרכזת, הזכות לעכב כל החלטה של מוסד ממוסדותיה הנבחרים של ההתאגדות בכל שאלה עקרונית הנוגעת להסתדרות, עד לבירור הנושא.

בפרק הבא, על המוסדות הארציים של ההתאגדות, נאמר, כי הוועידה היא המוסד העליון של ההתאגדות והיא מתכנסת כנבחרת עפ"י תקנות העמותה אחת ל־4 שנים.

הוועידה בוחרת את המוסדות האקזקוטיביים של ההתאגדות – הוועד המרכזי, שהוא מרכז הפועל, בוועדת הביקורת, בבית הדין העליון, בוועדות ובמוסדות אחרים לפי הצורך.

מרכז הפועל בוחר במזכירות מרכז הפועל, הפועלת מטעמו ובסמכותו בכל נושא בין התכנסות אחת לשניה.

מרכז הפועל בוחר אחת ל־4 שנים במזכיר הכללי של התאגדות הפועל והוא הפועל וחותם בשמה ובשם העמותה עפ"י התקנות.

● נבחרות הנכים של ישראל בכדורסל לגברים ולנשים, יפתחו באימונים לקראת אליפות אירופה, שתיערך בחודש מאי בבריטניה.

סל ההטבעות של ג'ורדאן

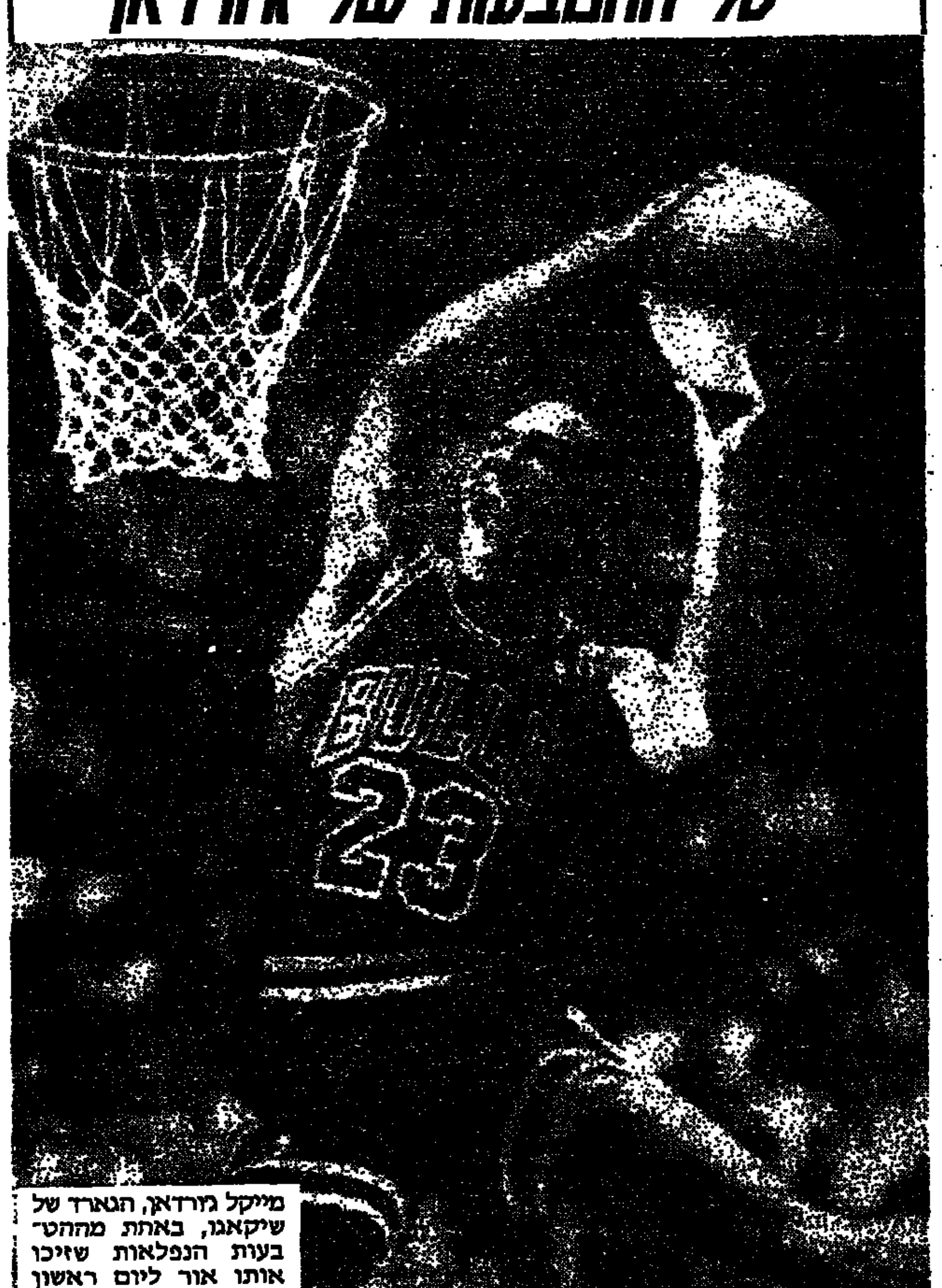

מייקל ג'ורדאן, הגארד של שיקאגו, באחת מהתהבעות הנפלאות שזיכו אותו אור ליום ראשון כאלוף המטביעים בתחרות בסיאטל

שיאי עולם השחיה בבריכה קטנה בבון

כמה שיאי עולם בבריכה קטנה (25 מטר) נקבעו בתחרות בין לאומית בשחיה בבון. המזרח גרמניה אסטריד שטראוס עברה 400 מטר חופשי ב־4:02.05 דקות, שיפור של 54 מאיות לשיאה של האמריקאית סינטיה וודהא, שנקבע באפריל 1978.

שטראוס שיפרה קודם לכן את שיאה של בת ארצה פטרה שניידר ב־800 מטר מלפני חמש שנים (8:17.32 דקות), כששחתרה את המרחק ב־8:15.34 דקות. הרומניה תמרה קוסטאצ'ה חתרה 50 מטר ב־24.94 שניות ושיפרה בשבע מאיות את שיאה הקודם, שנקבע שבוע קודם לכן בפאריס. במשוה זה ניצחה הרומניה את אלופת העולם ב־100 מטר המזרח גרמניה קריסטין אוטו (25.39).

כספי העיקול של הפועל חיפה לא נמסרו לחדרה

מאת יצחק ציבין

שופט בית־המשפט המחוזי בחיפה, אליהו כהן, הורה אתמול לעכב הליכי הוצאה לפועל, כהן נקטה הפועל חדרה נגד הפועל חיפה.

אייזנברג: אנו לא מרימים את הידיים

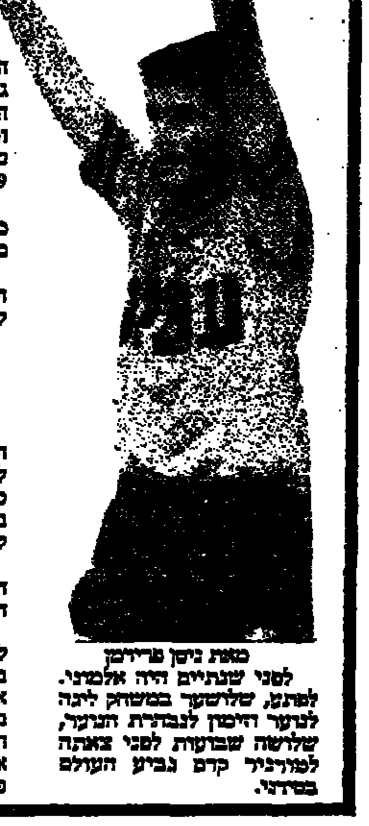

מאת ניסן פרידמן

לפני שנתיים היה אלמוני. לפתע, שלושער במשחק ליגה לנוער הימנו לנבחרת הנוער, שלושה שבועות לפני צאתה לטורניר קדם גביע העולם בסודני.

הפך להלוך קבוע בהרכב הבוגר של בני־יהודה, עוד לפני גיוסו. בהיותו בטורניר אוקלנד התבשר כי "עלה כתה" לעתודה ומתי "ערוך כבר אימון בכורה במדי הסגל הלאומי. מסאר בן 19 וחצי. משה אייזנברג.

★ אייזנברג, מאז שורבך מטורניר הנוער אינך בסגל. מה קרה?

"בשני משחקי הליגה האחרונים לא הייתי במיטבי. לפני שבוע, זה היה יומיים אחרי הנחיתה ועוד לא הסתגלתי לשעות. שלשום לא הלך לי כלום. היינו בלחץ. משחק חשוב נגד בית"ר ים ולא הצלחתי להתבטא".

★ זה קשור לעלייתך המטאורית לסגל הלאומי הבוגר?

"זה מחמיא לי מאוד להצטרף לנבחרת בגיל כה צעיר, אבל ברור לי שזה מחייב אותי להיות אחראי יותר ולהוכיח את עצמי במשחקי הליגה. לא אנוח על זרי דפנה ואמשיך לשאוף להתקדם. אני עובד על עצמי מבחינה פסיכולוגית, כדי שלא אכנס ללחץ".

★ התוצאה 2:2 נגד בית"ר מאכזבת אתכם?

"היינו קצת יותר טובים במגרש. אבל, גם תיקו לא מגר את הליגה. אנו לא מרימים ידיים. בית"ר יכולה למעוד והכל יכול לקרות. ברור, שאם הם הוציאו אצלנו בשכונה תיקו במשחק לא טוב שלהם, זה מראה שהם טובים".

★ אתם עדיין מאמינים באליפות?

"אחרי שראיתי את כל הקבוצות בסיבוב הראשון, ברור לי שהפסדנו הרבה נקודות שטותיות. סבלנו מחוסר נסיון והוסר מזל. בסיבוב השני נוכל לצבור יותר נקודות".

★ אילו חשוב לבנ יותר לבנות קבוצה לעתיד?

"כרגע אנו חיים את ההווה ומנסים לנצח בכל משחק ולשחק יפה. בצורה עקיפה בונים לעתיד".

★ מה הסיבה, לדעתך, שסיימתם 11 משחקים מתוך 16 בתיקו?

"אני לא מוצא סיבה מיוחדת. אנו משחקים פתוח במטרה להבקיע שערים ולא סוגרים משחק. זה די מקרי. כמובן, הייתי מעדיף נצחון והפסד מאשר שני תיקו".

48 שעות אחרי שבת

נאפולי הביסה (0:3) אבלינו גם ללא מאראדונה שהושעה

גם ללא דייגו מאראדונה המושעה למשחק אחד, הצליחה נאפולי לנצח במחזור ה־18 בליגה האיטלקית את אבלינו 0:3 ושמרה על מקומה הראשון עם 28 נקודות לפני אינטר מילאנו (26) שניצחה את אודינזה 0:2.

הבין לאומי סאלבטורה באני הבקיע את השער הראשון בדקה ה־53, בעוד אנדראה קארנאבאלה השלים בצמד בדקות ה־70 וה־78.

את השערים לאינטר הבקיעו אוליביירו גארליני וה"קפטן" אלסנדרו אלטובלי (שערו העשירי ומוליך בטבלה). האלופה, יובנטוס טורינו במקום השלישי (24), הכניעה את אמפולי 0:3, משעריהם של אלדו סרנה (דקות 3 ו־5) הראשון בגביה נעדרת ממסירתו של הצרפתי מישל פלאטיני. ה"קפטן אנטוניו קבריני השלים בדקה ה־78.

במשחק רב שערים ניצחה פיורנטינה את ברשציה 3:4, כשמגן ברשציה הבקיע שני שערים עצמיים ואף הבקיע שער לזכות קבוצתו. ניקולה ברטי וקלאודיו ג'נטילה הבקיעו את שני השערים הנוספים לפיורנטינה. אגוסטו ג'נטיליני, סטפנו בונומטי הבקיעו את שני השערים הנוספים לברשציה.

נצחונות חוץ השיגו הרביעית בטבלה (23) רומא על ורונה 0:1 ומילאן החמישית (23) על אטאלנטה 1:2. אסקולי־טורינו 1:1 קומו – סמפדוריה 0:0.

●בספרד: המוליכה בליגה הספרדית בכדורגל, קבוצת ברצלונה, סיימה בדרבי את משחק החוץ שלה בתיקו 1:1 עם אספניול, בעוד שהאלופה, ריאל מאדריד, הכניעה את ראסינג סטנדרד 0:3. לברצלונה, בראש הטבלה 39 נקודות מ־26 משחקים, לפני ריאל (37) ואספניול (32).

תוצאות נוספות: סאבאדל–סביליה 0:1; אתלטיקו בילבאו–קאדיז 0:0; מאיורקה–ואייאדוליד 0:1; מורסיה–אוסאסונה 0:0; ספורטינג גיחון – בטיס סביליה 0:3; סאראגוסה–אתלטיקו מאדריד 0:1; סוסייאדאד–לאס־פאלמאס 0:1.

●בטורקיה: קבוצת סמסון עלתה לראש טבלת הליגה התורכית בכדורגל, לאחר תיקו אפס עם ריזה, בעוד שגאלאטסריי ירדה למקום השני, משום שהיתה חופשיה. לסמסון ולגאלאטסריי מספר נקודות זהה – 30, אולם לסמסון משחק אחד עודף. האלופה בשיקטאש, במקום השלישי (28), ניצחה את זונגלדאק 0:1 ומקדימה בשתי נקודות את

בריז' נוצחה

קבוצתו של רוני רוזנטל, פ.צ. בריז', נוצחה במשחק חוץ במחזור ה־19 בליגה הבלגית על ידי ראסינג במאלין 1:0.

האלופה, אנדרלכט, שהכניסה את ברשם 0:7, הגדילה את יתרונה בפיסגה בשלוש נקודות, כשלה 32 נקודות לפני מאלין 29. בורוז', במקום השלישי עם 28 נקודות, סיימה בתיקו אפס עם גנט ומקדימה בנקודה את פ.צ. בריז', שירדה למקום הרביעי. לוקרן, במקום החמישי עם 27 נקודות, ניצחה את סטנדרד ליאז' 0:1.

הונגריה ניצחה בקושי קפריסין 0:1

נבחרת הכדורגל של הונגריה ניצחה בניקוסיה את קפריסין 0:1, במוקדמות בית 5 באליפות אירופה. היו אלה שתי הנקודות הראשונות של הונגריה בבית, לאחר המשחק השלישי.

את שער הנצחון הבקיע אישטוואן בדקה ה־49.

טראבזון, שסיימה בתיקו 1:1 עם פנרבחצ'ה בתחתה בפיגור של נקודה.

226 ניחשו 14 בטוטו

בשבת של תוצאות תיקו רבות, ללא הפתעות מיוחדות, ניחשו 226 משתתפים את כל תוצאות 14 המשחקים במחזור 23/87 שהתקיים ב־7.2.87 על משחקי הליגה הלאומית והליגה הארצית וכל אחד מהם יקבל כ־3,300 שקלים.

3025 משתתפים ניחשו 13 תוצאות נכונות וכל אחד מהם יקבל כ־90 שקלים, 19,206 משתתפים ניחשו 12 תוצאות נכונות וכל אחד מהם יקבל כ־14 שקלים, 87,957 משתתפים ניחשו 11 תוצאות נכונות וכל אחד מהם יקבל כ־2.90 שקלים

לאור ריבוי הזוכים לא יחולק הפרס החמישי והוא מועבר למחזור הבא.

ההכנסה במחזור 23/87 היתה 4.428,442,60 שקלים ולפרסים הופרש 1,859,945.87 שקלים.

המינימום המובטח לפרס הראשון במחזור הבא 800,000 שקלים ולכלל הפרסים 1,800,000 שקלים, הפרסים כוללים את ההעברה.

נצחון לטוטנהאם על ארסנל בגביע 0:1

שער שהבקיע קלייב אלן בשער הי־34 העונה) העניק נצחון לטוטנהאם על ארסנל בתוצאה 0:1, במשחק חצי הגמר הראשון בגביע הליגה האנגלי שנערך בהייבורי. משחק הגומלין יתקיים ב־1 במארס בווייט־הארט־ליין.

לארסנל זה היה הפסד ביתי ראשון לאחר 19 משחקים. קלייב אלן, שצורף לנבחרת האנגלית למפגש הידידות בשבוע הבא נגד ספרד, הצליח להשתלט על כדור חוזר, כששוער ג'ון לוקיץ' הדף מקרוב את בעיטתו של גרי מאבט.

גלן הודל בעט פעם לקורה ואילו פרי גריבס מארסנל בעט למשקוף, לאחר שהבדור חלף מעל השוער ריי קלמנס.

אילון שיפר שיאו ב־300 מ'

איתי אילון מהפועל ירושלים קבע את ההישג הטוב ביותר בריצת 300 מ' (34.19 ש') במסגרת אליפות מערב ארה"ב לאוניברסיטאות. הוא שיפר בשתי שניות את שיאו.

לארגי: הניתוח עבר בהצלחה מלאה

מאת משה כהן

התרגשות רבה היתה אמש באימון הפועל ת"א בעת שהכדורסלן הנמרץ של הקבוצה, מייק לארגי, הגיע לאולם אוסישקין, הישר מנמל התעופה בלוד.

לדברי לארגי, הצליח הניתוח מעל המשוער ולאחר חמישה ימי פיזיותרפיה הוא ישוב לפעילות מלאה בקבוצה. לארגי סיפר, כי כעת הוא יותר גמיש בתנועותיו, מאשר לפני פציעתו.

גם במצבו של חיים זלוטיקמן חל שיפור ניכר. באימון הקבוצה אמש הוא תירגל תרגילי כושר, אך נראה, כי הוא לא יטול חלק במשחקי קבוצתו נגד גליל עליון.

משקיף מצרי יבוא לתחרות בינ"ל בהיאבקות לנוער

ההתאחדות הבין־לאומית בהיאבקות הודיעה אתמול להתאחדות לספורט בישראל, על סיגור משקיף מצרי לתחרות הבין־לאומית לנוער, שתתקיים בסוף פברואר בארץ.

המשקיף הוא מוסטאפה עראל, סגן נשיא ההתאחדות הבין־לאומית בהיאבקות ומראשי ההתאחדות המצרית. כתוצאה מכך, החליטה אתמול ועדת ההיאבקות לשגר בקשה למצרים, כדי שתשלח מתאבקים לתחרות.

עד כה הבטיחו השתתפותם פולין, צרפת ומערב־גרמניה.

הסייפים – היום לתחרות בקובה

נבחרת הסייפים של ישראל יוצאת היום לתחרות בקובה. את אשרות הכניסה לאי יקבלו חברי המשלחת הישראלית בנמל התעופה בהוואנה.

המשלחת כוללת את הסייפים ניסן בלנק וגרגורי גרוס, המאמן חיים חתואל וראש המשלחת עמי שלף, יו"ר ההתאחדות לספורט.

בכורה הנסיבות לא יוצאת נבחרת הסיוף הטובה ביותר, מכמה נעדרים אלוף ישראל, יצחק חתואל ואודי כרמי.

ג'ון מקנרו חובט בדרך לנצחונו על עמוס מנסדורף בחצי הגמר בספקטרום של פילדלפיה

מקנרו: מנסדורף הפגין הפעם המשחק הטוב ביותר שלו

אלוף ישראל בטניס, עמוס מנסדורף, נתן "פייט" רציני לאמריקאי ג'ון מקנרו, בחצי גמר אליפות ארה"ב באולמות בפילדלפיה, בשניצח במערכה הראשונה 5:7, אולם הפסיד בשתי המערכות הבאות 6:2, 6:3. המשחק נמשך שעתיים ו־20 דקות.

מקנרו נקנס באלף דולר מכיוון שהתנהג בצורה בלתי ספורטיבית מול מנסדורף, כאשר השניים החליפו מקומות במשחקון השלישי במערכה השניה. השופט ג'י סניידר שמע את התבטאויותיו של מקנרו והעניש אותו בנקודה.

אחרי המשחק החמיא מקנרו למנסדורף: "הוא הפגין הפעם את המשחק הטוב ביותר שלו, בעוד שאני התחלתי חלש. הוא חבט מספר ניכר חבטות חזקות במערכה הראשונה".

מקנרו, שביצע 11 אסים וניצח ב־24 מכות ההגשה שלו, אמר שהוא היה מאוכזב איך שהוא מן הדרך שבה שיחק.

מקנרו יתמודד עם בן ארצו טים מאיוט על הפרס הכספי בסך 67,500 דולר. המפסיד יקבל 33,750 דולר.

מאיוט הבקיע בחצי הגמר תוך 50 דקות את מילאן שרייבר מצ'כיה 2:6 2:6.

בית המשפט המחוזי בתל־אביב־יפו

תיק אזרחי 2591/86

בענין: פקודת החברות (נוסח חדש) תשמ"ג – 1983

ובענין: מאגרי מזון ח.ב. בע"מ חברה רשומה (צבורית) שמספרה 52־003453־9 שמענה הרשום רח' נחמני 11, תל־אביב 65794 אצל מאגרי סכנולוגיה בע"מ.

המבקש: בנק לאומי לישראל בע"מ ע"י ב"כ עוה"ד ב. ליבנק ו/או א. גאון מרחוב מצדה 19, תל־אביב, 64582.

נמסרת בזה הודעה שבקשה לפירוק החברה הנזכרת לעיל על ידי בית המשפט המחוזי, של תל־אביב יפו הוגשה ביום 6.10.86 לבית המשפט הנזכר לעיל על ידי בנק לאומי לישראל בע"מ וכי ניתנה הוראה שבקשת־פירוק זו תבורר בפני בית המשפט היושב לדין בתל־אביב יפו ביום 5/4/87 שעה 09.00; וכל נושה או משתתף של החברה הזאת הרוצה לתמוך במתן צו בענין הבקשה או להתנגד לכך, יכול להופיע לשם כך בשעת הבירור, אם בעצמו או באמצעות עורך הדין שלו וכל נושה או משתתף של החברה הזאת הדורש. העתקה מן הבקשה הזאת יקבלה מן החתום מטה בשלמו את התשלום הקבוע בעד ההעתקה.

בנימין לויבנק, עו"ד רחוב מצדה 19, תל־אביב ב"כ המבקש

הערה – כל הרוצה להופיע בשעת בירור בקשת הפירוק חייב לבסור, או לשלוח ע"י הדואר, לאיש החתום לעיל הודעה על רצונו זה. בהודעה יפורשו השם והכתובת של האיש או, אם זהו פירמה, השם והכתובת של הפירמה, והיא צריכה להיות חתומה ע"י האיש או הפירמה או אם היא נשלחת ע"י הדואר צריך לשלחה באופן שתספיק להגיע אל החתום לעיל לא יאוחר משעה 13.00 של יום 3.4.87. (7) פ־החברות זוקי

חברת אלינה מחר (1985) בע"מ

ח.פ. 51־105777־0

פרוטוקול מאסיפה כללית

נוכחים: כל בעלי המניות

יו"ר: הגב' קריסטיאן סמואל

החלטה מיוחדת

הוחלט להוסיף על מטרות החברה הנ"ל, הרשומות בתזכירה, מטרה נוספת: א (1) – לעסוק בתחום האלקטרוניקה וכן טכנולוגיות לרבות שיווק ו/או מכירת ו/או רכישת ו/או יצוא מוצרים בתחומים אלה.

תאריך: 18.1.87

יו"ר

הגב' ק. סמואל

ועדת משנה לתכנון ולבניה – חולון

ת.ב. 1843

הודעה לפי סעיף 149 (1) לחוק התכנון והבניה תשכ"ה – 1965

ניתנת בזה הודעה שהוגשה לוועדה בקשה להיתר בניה על חלקה 230 בגוש 7169 רח' מרלין מס' 32 חולון הכוללת מתן הקלה ב: שנות. הקמת מקלט עילי במקום מקלט תת קרקעי. ההקלה הנ"ל נמצאת באזור מגורים ב־1.

את התכנית אפשר לראות במשרדי הוועדה בעיריית חולון, רח' ויצמן 58 בשעות ובימים של קבלת קהל.

התנגדות לבקשה להקלה לעיל ניתן להגיש תוך 14 יום מתאריך פרסום הודעה זו. התנגדות שתוגש חייבת להיות בכתב ומנומקת.

ידוע לי כי הפרסום הנ"ל הינו על אחריותי בלבד, ואינו מהווה אישור למתן ההקלה המבוקשת.

אהרון אריץ קרובה

ת.ז 6726524

מכבים 5 חולון

עיריית הרצליה

חוק התכנון והבניה תשכ"ה – 1965

הוועדה המקומית לתכנון ולבניה מרחב הרצליה

הודעה לפי סעיף 149 לחוק התכנון והבניה תשכ"ה – 1965

תשריט חלוקה מס' 241/86

נמסרת בזה הודעה בהתאם לסעיף 149 לחוק הנ"ל, כי לוועדה המקומית לתכנון ולבניה מרחב הרצליה – הוגשה על ידי: שם דוד קפולסקי – ברינסקי איתן – פליסה. סולציצי, ומיכליק. כתובת ע"י עו"ד נ. אורנשטיין שד' רוטשילד 97 ת"א בקשה המתייחסת לקרקע שבנשמה: שם הישוב הרצליה רחוב דוד המלך גוש 6666 חלקה 344

ומהווה הקלה / חריג לגבי המותר באזור בו מבוקשת ההקלה / החריג האמור, דהיינו: כתוצאה מחלוקת השטח נוצרו הבדלים בגודל המגרשים המהווה סטיה מתוכנית מס' 1223 מהמאושרת –

כל המעוניין יכול לעיין בבקשה הנ"ל במשרד הוועדה המקומית ברחוב סוקולוב 10 הרצליה בימים ובשעות שהמשרד האמור פתוח לקהל, וכל הרואה עצמו נפגע ע"י אישור הבקשה הנ"ל יוכל להגיש התנגדות מנומקת למשרדי הוועדה המקומית האמורה בכתובת הנ"ל תוך שבועיים מיום פרסום הודעה זו.

אלי לנדאו

יו"ר הוועדה המקומית לתכנון ולבניה מרחב הרצליה

לבנט בונדד חברת אחסנה בע"מ

THE LEVANT BONDED WAREHOUSES CO. LTD

המשרד הרשום, חיפה, שער פלמר 1

הודעה:

ניתנת בזה הודעה כי

האסיפה הכללית הרגילה ה־99 במספר של החברה תתקיים ביום ראשון 22.2.87 בשעה 15.00 אחה"צ במשרדי החברה בתל־אביב, רח' לבונטין 1.

סדר היום:

1. אישור המאזן וחשבון רווח והפסד לשנה שנסתיימה ביום 31.12.85.
2. בחירת מועצת המנהלים.
3. שונות.

רשות הכניסה לבעלי מניות למוכ"ז והזכות להשתתף בהצבעה ניתנת לנושא תעודת הפקדה על מניות למוכ"ז בציון שם וכתובת המפקיד. לשם כך אפשר להפקיד את המניות למוכ"ז בכל בנק בישראל או במשרד הרשום חיפה, שער פלמר 1, לא יאוחר מ־3 ימים לפני תאריך האסיפה הכללית.

ספר המניות ורשימת החברים יהיו סגורים 3 ימים לפני האסיפה.

תל־אביב, 9.2.86

בפקודת מועצת המנהלים

נ. משעל, מזכיר

הוועדה המקומית לתכנון ולבניה של נהריה

הודעה על פי סעיף 149 (2), (1) לחוק התכנון והבניה תשכ"ה

ניתנת בזה הודעה בהתאם לסעיף 149 (2), (1) לחוק התכנון והבניה הנ"ל כי הוגשה בקשה לוועדה המקומית לתכנון ולבניה של נהריה, למתן הקלה בקווי בנין, דהיינו הקמת מבנה באחוזי בניה מעבר ובקו בנין הצפוני.

דהיינו: הקמת בית מגורים בנפח של 103% בניה במקום 99% בניה המותרים וקו בנין הצפוני של 4.55 במקום 5.0 מ' המותרים, שעל החלקה 117 בגוש 18172, רחוב אחד העם 15, נהריה.

את התכנית אפשר לראות במשרדי הוועדה המקומית, בעיריית נהריה.

לכל מי שיש התנגדות, יוכל להגישה תוך 15 יום מיום פרסום הודעה זו.

ת. לבב

יו"ר הוועדה (משנה) המקומית לתכנון ולבניה נהריה

הוועדה המקומית לתכנון ולבניה של נהריה

הודעה על פי סעיף 149 (2), (1) לחוק התכנון והבניה תשכ"ה

ניתנת בזה הודעה בהתאם לסעיף 149 (2), (1) לחוק התכנון והבניה הנ"ל כי הוגשה בקשה לוועדה המקומית לתכנון ולבניה של נהריה, למתן הקלה בקווי בנין, דהיינו הקמת מבנה באחוזי בניה מעבר ובקו בנין הצפוני של 4.50 במקום 5.0 מ' המותרים.

שעל החלקה: 101 בגוש: 18172 רחוב לוחמי הגטאות 20 נהריה.

את התכנית אפשר לראות במשרדי הוועדה המקומית, בעיריית נהריה.

לכל מי שיש התנגדות, יוכל להגישה תוך 15 יום מיום פרסום הודעה זו.

ת. לבב

יו"ר הוועדה (משנה) המקומית לתכנון ולבניה נהריה

חברת מוזיאון תל אביב

הודעה על אסיפה כללית של בעלי המניות

אשר תתקיים ביום ראשון ט"ז בשבט תשמ"ז, 15.2.87, בשעה 12.30, בלשכת ראש עיריית תל־אביב־יפו, בבנין העיריה, כיכר מלכי ישראל תל־אביב.

שלמה להט

ראש עיריית תל אביב־יפו

יו"ר חבר הנאמנים של מוזיאון תל־אביב

לחברנו אהרון להב

אתך באבלך על מות

אביך ז"ל

הפועל

בית מרכז "הפועל"

משרד הבינוי והשיכון

מחלקת עבודות צבוריות – המשרד הראשי

קרית הממשלה – דרך שכם, ירושלים 91131

ת.ד. 18198 – טלפון 277211

מכרזי אספקה

מחלקת עבודות צבוריות מבקשת בזה הצעות מחירים לאספקה –

א. בדוריות זכוכית מחזירות אור – מכרז מס' א/193/86,

ב. עמודי תאורה קלים – מכרז מס' א/194/86,

ג. חומר מחזיר אור הצבעים ליצור שלטים – מכרז מס' א/195/86.

2. מסמכי המכרזים מפרטים ופרטים נוספים, ניתן לקבל במשרד האספקאות הראשית, לפי הכתובת דלעיל, בימים ובשעות העבודה הרגילים.

3. בצירוף להצעות יש להמציא ערבות בנקאית, או המחאה עצמית בשעור הנקוב בגוף מסמכי המכרזים, אי מילוי תנאי זה יגרור את פסילת ההצעה.

4. המועד האחרון להגשת ההצעות – שעה 8.30 ביום ראשון ה־22.2.1987.

5. אין מחלקת עבודות צבוריות מתחייבת לקבל את ההצעה הזולה ביותר, כל חלק ממנה, או כל הצעה שהיא.

مكان الأصل

כוכבים ולילות

בעריכת זאב פרי

טלוויזיה

להיכן נעלם א.ב.י.

בליל מביך שבתוכו משמשים „גירושין, מוות, ספרדיי היה כנראה התחליף של מיכאל לב־טוב („מבט, ליל שבת) לכתבה על א.ב. יהושע והרומן האחרון שלו „מולכו". לא למדנו מתוך הכתבה של לב־טוב מאומה על א.ב. יהושע הסופר והאיש, ולא על הרומן המדובר ביותר.

כנות כובשת, רביקוביץ

לב טוב כבר כשל בכגון אלה. לפני כשנה פרצה כמעט אותה המהומה עם „עיין ערך אהבה" של דוד גרוסמן. לב־טוב האיר אז את הסופר האדמוני יפה העיניים בתנוחות הרות משמעות על ספסל בגן ציבורי, בספריה הלאומית וכו'. עכשיו הוא מאיר, פחות או יותר, באותו שאר רוח, את א.ב. יהושע.

קשה לראיין סופרים, ועל אחת כמה וכמה סופרים־כוכבים שלגביהם יש כבר מערכת ציפיות רב־משמעית. אוהבי הסופר מצפים, כפי שמעודדים אותם מקדמי השיווק, שיהיה הספר הטוב ביותר שלו. מי שאינם נמנים על קהל מעריציו כבר מחכים בשימחה קטנה לאיד לצפות בכשלונו.

הטלוויזיה, כשהיא כבר מקדישה מקום לספרות בתוכנית של צפיית־שיא, בוחרת בכוכבים המדוברים נכון לעכשיו. בכך היא מצטרפת למרוץ הרוות בכל כלי התקשורת, והרי יש עוד מניין ספרים שיצאו לאור בחודשים האחרונים. איש לא שש לגלות אותם. מגמה קרתנית להפליא. לפני כחודש ראה אור „חיי נישואים" של דוד פוגל, רומן

כוכב ספרות, יהושע

מרתק של אחד היוצרים האיזוטריים, המעניינים ביותר בשפה העברית. את האירוע הזה לא ציינו אפילו כידיעה בשולי החדשות בטלוויזיה.

ואף על פי כן יש "כוכבים". דליה רביקוביץ, משוררת אהודה מאוד, אולי המשוררת הטובה הנקראת ביותר גם על ידי חוגים שאינם צרכני שירה מובהקים, היא גם כוכבת־תקשורת במובן הטוב של המלה („סוף ציטוט"). המצלמה אוהבת אותה. היא חפה ממניירות מרגיזות ובעיקר מכל אותה מנופחות של חשיבות־עצמית המועצמת פי כמה לנוכח הזרקורים.

יש מעט חסד כשאישיותו של היוצר אינה מביישת את יצירתו. לרביקוביץ אין יומרה ל„גדולה"

התעלמות, דוד פוגל

והעדר יומרה זה בולט גם בשירית. הכנות שלה כובשת. היא גם לא נסחפת אחר פרובוקציות קצת נלוזות של המראיין. היתה זו הפעם היחידה שירון לונדון נזקק לאנטי־מתיקון כדי שיבחינו בו.

מירי פז

במחיצתו של אבאדו

המנצח קלאודיו אבאדו מנצח בימים אלה על „התשיעית" של מאהלר בביצוע הפילהרמונית. ישראל דליות נפגש עמו בעת אחת החזרות

גדולתו של מנצח מתגלה באולם הקונצרטים, בנגינת התזמורת עליה הוא מנצח. די היה להאזין, בשבוע שעבר, בחזרה של הפילהרמונית על הפרק האחרון מ„התשיעית" של מאהלר, כדי להיווכח שעל הדוכן ניצב מנצח אמיתי. קלאודיו אבאדו נמנה על המנצחים המעטים המחוללים פלאים בנוכחותם. הוא מקרין שלווה, מדבר בטבעיות ומתנהג בפשטות, בלי גינונים של „כוכב עליון". אולם התוצאות הנשמעות כביצוע כביצוע, מעידות על־כך שמאחורי הלבביות הגינוהה פועלת אישיות החלטית עם עוצמה מוסיקלית נדירה. על אף גילו הצעיר יחסית (54) נחשב אבאדו בחוגים מקצועיים ועל ידי חובבי מוסיקה בעולם, למנצח מן השורה הראשונה. הוא מתגורר עם משפחתו בווינה ומכהן כמנהל המוסיקלי של בית־האופרה הממלכתי בווינה וכמנצח ראשי ויועץ מוסיקלי של הפילהרמונית הווינאית. כמו כן הוא מנצח אורח קבוע בפילהרמונית הלונדונית ומקליט בקביעות גם עם הסימפונית משיקאגו. לשוחח עמו זוהי חוויה בלתי נשכחת.

לשאלה מה הם ההבדלים האופייניים בין הסימפונית הלונדונית והפילהרמונית שלנו השיב „כלי הקשת בפילהרמונית הישראלית הם נפלאים וחמים: מצאתי בתזמורת שיפור ניכר בכלי הנשיפה. אבל המייחד את התזמורת הוא הצליל העשיר של המיתרים, שאינו קיים בלונדון. צירוף של מסורות מאסכולות נגינה רוסית וגרמנית. על אף שהסימפונית הלונדונית מנגנת יפה מאד, היא טובה במיוחד בסטרווינסקי, בבארטוק, בפרוקופייב ובמוסיקה צרפתית. במוסיקה רומנטית אני מעדיף את הצליל של הישראלית, הווינאית ושל ברלין".

אבאדו זוכר היטב את ביקורו הראשון בארץ לפני כ־22 שנה. „גם אז המאפיין את הפילהרמונית היה הצליל וההבעה הנהדרים של המיתרים". הוא מוסיף בחיוך: „לאו דווקא המשמעת הקפדנית בחזרות. אבל בשבילי זהו תמיד עונג רב לחזור אליהם ולנצח עליהם. הייתי רוצה לבוא לעתים קרובות. הבעייה העיקרית למצוא זמן. למעשה אהיה עסוק בווינה ובהופעות בסיורים, בתכנית שנקבעה כבר עד ל־1991/2. לפי המתוכנן אבוא לישראל בשנה הבאה, עם הפילהרמונית הווינאית, שתנגן בשלושה או בארבעה קונצרטים, ביוני 1988, בפסטיבל ישראל. אנו מקווים שבביקור ינצחו מהטה וברנשטיין ואולי גם קארלוס קלייבר, בנוסף על קונצרט בניצוחי. נבדקת האפשרות להביא, בו בזמן, גם את האופרה הממלכתית הווינאית ובמקרה זה נבצע גם הפקות אופראיות, בניצוח שניים או שלושה מארבעתנו".

בקונספציה שלו מתייחס אבאדו ל„תשיעית" של מאהלר כאל פרידה מן החיים. בישוב עד לראש ולצער ללא רגשנות מפרזת: „בצלילים המקוטעים, בעמוד האחרון, הוא פשוט נמוג ונעלם. לאחר הביצוע בלונדון נשאר הקהל

הקלטות חיות

אבאדו הקליט תקליטים משובחים רבים. לא מכבר ראתה אור הקלטה מצויינת של ה„אדראריקה" מאת בטהובן בניצוחו. מקונצרט פומבי עם הפילהרמונית הווינאית. „עדיף להקליט בביצועים חיים", הוא אומר. „זה יותר ספונטני ואמיתי. רצוי ביצועים חיים עם תיקונים ועריכה במקרה הצורך. את האופרה 'המסע לריימס' מאת רוסיני, שלא בוצעה מזה כמאה שנה ונתגלתה לפני כשלוש שנים, הקלטנו בשנה שעברה, בבכורה עולמית, בהופעה חיה. זוהי נהדרת. לטעמי זוהי אחת מהקלטותיי המוצלחות ביותר".

אבאדו, בעת החזרות השבוע עם הפילהרמונית צילום: יפפיא

דומם דקה ארוכה. אני חושב שאלה הן מחיאות הכפיים הגדולות ביותר. כשמשתררת דממה מוחלטת". אבאדו מאשר שהעובדה שמאהלר היה מנצח מנוסה משתקפת בתיזמור, העשיר ברעיונות המקוריים ובהמצאות המתהפכיות שבתכליל. „מוסיקה גדולה קרובה ללבי. אני אוהב לנצח על מאהלר, מאחר וזוהי מוסיקה נפלאה שכמותה לא נוצרה מעולם. הגשר שבין התקופה הרומנטית והמוסיקה המודרנית, לעולמם של שנברג, ברג ווברן. באופרה 'ווצק' ובשלושה קטעים לתזמורת של ברג אפשר להבחין בקשר הברור למאהלר".

השיחה בינינו שהתגלגלה בדור המנצחים, ע"ש טוסקאניני ב„היכל התרבות" מתגלגלת גם אל המאסטרו האגדתי: „גם באיטליה נחשב טוסקאניני לגיבור לאומי. לא רק למנצח גדול", מגיב אבאדו בשמחה לשמע הפרטים על הכבוד וההערצה לטוסקאניני שבאו לידי ביטוי בארץ באירועי יובל הפילהרמונית. „לאחר המלחמה, כשחזר לאיטליה נכחתי בחזרות שלו בלה סקאלה במילאנו על הרקויאם של ורדי ועל יצירות ואגנר. בהיותי נער ניגנתי עבורו בביתו במילאנו, את הקונצ'רטו לפסנתר של באך, עם תזמורת קאמרית שעליה ניצחתי. הוא עודד אותי מאוד. למרות הנגינה על פסנתר כבר ידעתי, כילד בן שבע, שהגורל שלי הוא להיות מנצח".

– מדוע להערכתך התעלם טוסקאניני מהמוסיקה של מאהלר?

„יצירות מאהלר היו בשבילו, כנראה, מודרניות מדי. המנצח הגדול גידו קאנטלי, בן טפוחו של טוסקאניני, ניצח במילנו, בתחילת שנות החמישים, על הקונצ'רטו לתזמורת של בארטוק. טוסקאניני, שבא לשמוע, אמר שהיצירה לא מובנת לו. חדישה מדי. בעייה דומה הייתה לו, כנראה, עם מאהלר. השניים נפגשו כשטוסקאניני הצעיר הוזמן לנצח במקום מאהלר במטרופוליטן בניו יורק. הוא הכירו אישית כמנצח. מאחר ורוב המנצחים, כולל מאהלר, היו בעיניו גרועים, יתכן שלא התייחס אליו ברצינות גם כמלחין".

לאבאדו נסיון עשיר בתחום האופרה. בין השאר, כמנהל המוסיקלי של „לה סקאלה" במילאנו מאז 1970. כהונה שהסתיימה בעונה שעברה. שאלתי אותו מה דרוש לדעתו כדי להקים אופרה מקצועית וקבועה?

„חשוב מאד, קודם כל, לגבש בסיס נכון – תזמורת אופרה טובה וקבועה בהשתתפות מוסיקאים צעירים שתנגן לא רק באופרות אלא גם בקונצרטים, כמקובל בווינה. שם יש לנו את האופרה התזמורת הטובים בעולם, היות הפילהרמונית הווינאית מנגנת גם בקונצרטים והאופרות. נוסף על כך צריך לארגן להקה קבועה של זמרים צעירים ומוכנים משתלמים".

מופע

כיתת אמן

רוברט פריפ ו„ליגת אומני הגיטרה", מוזיאון ת"א, יום ו' 6.2

הם יורדים במדרגות האולם, בין המושבים, בדרך לבמה. אחר כך באותה שורה עורפית, אותה מוביל המורה (ומלליל), הם נעמדים לפני הכסאות המסודרים בחצי מעגל. כמה שניות של התכנסות עצמית – יצירת קשר עם האני, כמה שניות של סקירת העמיתים על הבמה – יצירת קשר עם שאר חברי הקבוצה, כמה שניות של מבט סוקר בקהל – יצירת קשר עם הערים למה שעתיד להתרחש. ד"ר פריפ, הג'יימס בראון של הגיטרה, שולט בהינף ריס כ־11 הגברים הצעירים, יומיומים למראה, יורמיים בלבושם. דקה או שתיים של כיוון על פי הקולן (אותו מזלג דו שיני המרעיד את הצליל לה לאחר שהוא פוגע בברך של רוברט פריפ) וחימום מאולתר. אחר כך ספירת קצב ההמון הקטן היושב בגימוס על הבמה הופך לתמנון רב אצבעות מתוכבת לעילא.

היה גם בקהל מישהו שהרגיש מאויים על ידי שלוות הנפש והבטחון שהקרין פריפ כלפי חניכיו, הלא הם אנשי „ליגת אומני הגיטרה" וכלפי הקהל. לא איש כפריפ ייכבע לפרובוקציות. בקושי נענה לדרישת הקהל לשוב להדרן, לאחר הופעה בת 60 דקות. במהלך אותן 60 דקות ביצעו חברי האנסמבל הזה את הקטעים הלא ארוכים שמרכיבים את התקליט הראשון של פריפ ואנשי הליגה להגנת הגיטרה. מוסיקלית, יש לקטעים אלה חוב למוסיקאים דוגמת סטיב רייך, פיליפ גלאס, טרי ריילי ודומיהם, בשימוש החוזר בתבניות ריתמיות הרמוניות, הנערמים בשכבות זו על זו, תוך חזרה עד תודעה. פריפ גם עושה שימוש בהגברה שיש לגיטרות האקוסטיות ומרעיד את אמות הסיפין במכות קצביות על עור התוף.

היתה גם הפסקה מתבקשת לשיחה עם הקהל. תחילה התעניינה אחת המאזינות בשמות הנגנים (שאלה מצויינת), אחר כך שאל הפרודוקטור מדוע רק מחצית הליגה נועלת „סניקרס" („האמת היא" התוודה פריפ „שהתכוונתי לקנות זוג חדש כמו זה" הצביע על נעליו, „זה הסוג העדיף בעיניי"). אחר כך נמשכה אותה כיתת אמן מבויימת, במהלכה לא להוציא פריפ ורמז, לצהלת הקהל, שלא שכח מאומה מאומנותו. מדובר עדיין בווירטואוז מרהיב שיכול לעשות הכל כשהוא משחרר את האצבעות.

פריפ, ההפך מליברצ'ה המנות, חסר חנדלעך, מפתיע את הקהל כשהוא קם על רגליו (!) תוך כדי נגינה בקטע הפרידה. הוא באמת השתנה. המופע הזה מעמיד בפני חוויו לא מעט אתגרים. על אף שהוא נוטל גם לא מעט ציטוטים ורמזי ציטוטים מהרוק הקלאסי, דורש פריפ ריכוז מכסימלי. אורכם של הקטעים ושל המופע עצמו נכונים מאוד, על כן. הבאים נדרשים למתוק מהזכרון את עברו המוסיקלי של פריפ. כרגיל אצלו, אין לעבר שום משמעות בגילגולו העכשווי. אין כאן נקודות אחיזה ברורות. נכון, המקצב ברור מאוד. נכון, ההתפתחות המלודית נטולת הפתעות, אבל התחלה, אמצע, שיא וסוף חסרים. תיאלצו לבדוק לבד אם יש לכם כלים או עניין להתמודד עם כל זה.

אמיר רותם

תקליט קלאסי

גיטרות וגיטריסטים

נמליץ הפעם על שלושה תקליטים מובחרים הכוללים יצירות לגיטרה.

● ג'ון וויליאמס מנגן עם תזמורת „פילהרמוניה" בניצוח לואי פרמו (בהקלטה חדשה – דיגטאלית וקומפקט דיסק) שתי יצירות אהובות ונודעות מאת חואקין רודריגו (נולד 1902) – „קונצ'רטו ארנחואז" המפורסם (מ־1940) שמנגינת הסולו הוושנית בקרן־אנגלית, בפרק השני שלו, נפוצה בזכות עצמה, וה„פנטסיה לבן אצולה". רודריגו, כדרכו, דורש מהסולן הגיטריסט רמה וירטואוזית גבוהה ומאזן את התמונה הצלילית בצירופים חינניים של כלי־סולו עם הגיטרה. ביצוע והקלטה מלוטשים ובהירים. (סי.בי.אס. 37848 ר.)

● הגיטריסט ספה ויזמרו מפגין יכולת רבה בשני קונצ'רטות מורכבים ומקוריים – מאת הברזילאי הייטור וילה לובוס (1887־1959), שהוקדש לאנדרה סגוביה ומאת המלחין היהודי האיטלקי מריו קסטלנואבו־טדסקו (1895־1968), שהספיק בחייו להלחין כמאה יצירות שונות לגיטרה. משתתפת בנגינה מדויקת תזמורת סיינט מרטין בניצוח נוויל מרינר. היצירה השלישית בתקליט היא „צלילי לה גירלדה" של רודריגו (גירלדה הוא המגדל העתיק של סביליה), פנטסיה סביליאנה מעניינת, שחוברה במקור לנבל ועובדה על־ידי רודריגו ברשות המלחין. משתתף בביצוע כסולן – הצ'לן דניס ויגאי. (פיליפס, גם קומפקט דיסק, 416 357).

● צמד הגיטריסטים הברזילאי, האחים סרג'יו ואודייר אסאד, ילידי סאו פאולו, מבצע בווירטואוזיות קולחת לקט מלהיב ל־12 מיתרים. יצירות קלות מאת המלחינים הברזילאיים אסטור פיאצולה ודרמס באסאלי והמנגמה „סונאטינה" של רודריגו. מאפיינים את נגינתם המשותפת – תאום וספונטאניות. להקלטה גוון חריף מדי. (חברת „גיטאר" 5256001 – בתקליט בלבד.)

ישראל דליות

שידורים

טלוויזיה

חינוכית

08.00 טלטקסט: עד כאן.
08.03 שעת כושר.
08.15 אורחות: חטה"ב.
08.40 בלי סודות: חידיק 4.
09.00 אנגלית ה'.
09.20 החשבון פשוט ד': פעולת החשבון (כ).
10.10 אנגלית ז'.
10.30 רגע עם דודלי: גם אני יכול.
11.00 ערבית מדוברת ט'–ה'.
11.15 אנגלית ו'.
11.30 ארץ מולדת: בראשית המאבק (כ).
12.00 אנגלית ה'.
12.25 תלמוד: שניים אוחזין.
1.00 מדעי הטבע (ו'–י"ב): דבורי הבומבוס.
1.30 צרפתית: העשרה.
2.00 טלטקסט: עד כאן.
2.03 שעת כושר.
2.15 קסים קסם: טיפות וטיפטופים.
2.40 רכבת ההפתעות: סרט אנימציה.
3.10 קשר משפחתי: משפי בן־עזרא (חנה ולאון) מעלים את חילוקי הדעות ביניהם בנושאים הקשורים לחינוך בתם בת השבע וחצי.
3.55 שעת כושר.
4.05 הפונדק בעדרך חמשת המייל: פרק 13.
5.00 ערב חדש. מנחה רפי רשף.

ראיתי, המלצתי

אהובה לצפות בתוכ־ניות הבידור של ליל שבת. הנחה, נעמוד [illegible] ביבה של מני פאר („ממני") ורבקה מיכאלי („סיבוב לפסיבה") מיגוון רב של משפחה בשטר כמשפט, משמח את הלב ומביא מעט אפוריות היומיומית.

שושנה ארבלי אלמוזלינו, שרת הבריאות

חוזה, יבין

מנהל הטלוויזיה, חיים יבין ישוב אל המרקע בעוד שבועות ספורים כמגיש „מבט לליל שבת". יבין, שחדל לקריין את החדשות מאז התמנותו למנהל הטלוויזיה, יופיע שוב בסלונים הביתיים שלנו מידי יום ששי וזאת מיד לאחר שישוב ממונטה קרלו לשם הוא נוסע כדי לרכוש סרטים וסדרות עבור הטלוויזיה. את „מבט ליל שבת" עורכת עתה יעל חן שערכה אותו לפני מספר שנים. בעת האחרונה שימשה חן כעורכת משנה ב„מבט".

חוזה, טסלר

חטיבת החדשות בטלוויזיה הפיקה סידרה חדשה שתעסוק בענייני היום. הסדרה תוקרן מידי יום חמישי בשעה 21.30, החל מהשבוע. התכנית הראשונה תדון בתופעת המינויים הפוליטיים במשרדי הממשלה ובחברות הממשלתיות בתנאים הנוכחיים של ממשלת אחדות לאומית ומאבקים פנים מפלגתיים על מנהיגות ובכורה. המשדר יבחן את הנורמות הציבוריות והאפשרויות מינויים אלה ואת ההצעות להגביל מינויים על פי הסדרים מוסכמים. יוזמה: שמעון טסלר, מפיקה: ריננה חנינה־חכמון, בימאית: ורדינה ארד.

כללית

5.30 „עליזה בארץ הפלאות" – שם הפרק: „הקוף הקטן".
5.55 „הופה היי" – סדרת תכניות בידור לילדים. משתתפים: יגאל בשן, עוזי חיטמן ויהונתן מילר. אמנים אורחים: ספי ריבלין ושרי צוריאל.
6.30 קיצור החדשות (ערבית).
6.32 סקירת תכניות – בליווי שקופיות (ערבית).
6.35 סיפור (ערבית).
7.30 חדשות (ערבית).
8.00 כותרות מבט.
8.02 „המירוץ אחר הגלימה" – פרק 11: „גירושים". רות עומדת לפני משפט גירושין, וחלוקת רכוש לאחר 25 שנות נישואים. בעזרה מחפשת מי שייצגה במשפט, מציעים לה חבריה לכיתה כי יעשו זאת בבהחת משותפים יחד אתה. אפילו פרופ' קינגספילד המתמיד משתף פעולה, בדחיית בחינה חשובה למועד אחר. רות מצליחה במשפט תעודה משפטית רבה. היא זוכה בתנאי גם טובים יותר משציפתה הוזגנת בתכנית הבריח מסייעיה.
8.50 נקודת חן – סדרת טילים.
9.00 מבט לחדשות.
9.30 „שלושה למעלה, שניים למטה" – פרק חמישי „קינות קרנפי".
10.00 זה הזמן – תכנית אירוח. מנחה רם עברון.
10.50 „ספנסר, בלש להשכיר" – פרק שמיני: „הרוצח מבפנים". במשימתו נתקל ספנסר הפעם בתופעה של זהות כפולה האשה שעליה נקרא להגן היא בעלת אישיות חצויה, ואילו הפקיד הממשלתי, שאליו הוא מגיע במהלך חקירתו הוא סוכן כפול.
11.35 חדשות.

רדיו

קול המוסיקה

07.09 בהאזנה נינוחה – מנדלסון: סימפונית נעורים מס' 9 בדו מג'ור (התז. הגבנדהאוז מלייפציג בנצוח קורט מזור); פרגולזי: קונצ'רטו מס' 1 בסול מג'ור לחליל ותזמורת (ז'אן־פייר רמפל עם התז. הקאמרית של שטוטגארט בנצוח קארל מינכינגר); היידן: רביעיית כלי קשת בדו מג'ור אופוס 20 מס' 2 (רביעיית ג'ולייארד); צ'ייקובסקי: סימפוניה מס' 1 בסול מינור אופוס 13 „חלום חורף" (התז. הפילהרמונית של לונדון בניצוח מסטיסלב רוסטרופוביץ').
09.00 קונצרט בוקר – כרוביני: סימפוניה ברה מג'ור (התז. הקאמרית של לוס אנג'לס בנצוח נוויל מרינר); רודריגו: פנטסיה לבן אצולה לגיטרה ולתזמורת (ג'ון ויליאמס עם התז. פילהרמוניה בנצוח לואי פרמו); מוצרט: סונטה מס' 11 בלה מג'ור לפסנתר ק. 331 (יוליוס קאטצ'ן); רגר: וריאציות ופוגה על נושא של מוצרט אופוס 132 (התז. הסימפונית של רשה"ש בנצוח מנדי רודן); יוזף יואכים: קונצ'רטו מס' 3 בסול מג'ור לכינור ותזמורת (הכנרית סקאקו נישיזאקי עם התז. הסימפונית של רדיו שטוטגארט בנצוח מאיר מינסקי); שומאן: סימפוניה מס' 2 בדו מג'ור אופוס 61 (התז. הפילהרמונית הווינאית בנצוח זובין מהטה).
12.00 מן הסרטה.
13.05 בהאזנה נינוחה – פרטוריוס: „טרפסיכורה" סוויטת מחולות (להקת פרטוריום בהדרכת ק. בולג); בוקריני: קונצ'רטו בסי במול מג'ור לצ'לו ולתזמורת; בטהובן: שלישייה מס' 9 במי במול מג'ור לכנור, צ'לו ופסנתר; מנדלסון: „וריאציות רציניות" אופוס 54 (מארי פרוזה: פסנתר); שומאן: שלוש רומנסות אופוס 94 (ה. הוליגר, אבוב + א. ברנדל, פסנתר); צ'ייקובסקי: סוויטה מתוך הבלט „אגם הברבורים" (תז. פילדלפיה/מוטי).
15.00 הסברה מוסיקלית, מסגרת של דביכי עדות תכניות.
16.00 מאולמי הקונצרטים בעולם – התז. הפילה. של רדיו הולנד / פיננברג לזנו – רבהאלס: „לילות המאה", מיו: קונצ'רטינו לצ'לו (ד. פרסמן); וילה לובוס: בכיאנה מס' 10 למקהלה ותז. הרטמן: שיחות לילה; פיסטולרי: פריסקסט. תבנית שלישית מתוך הסקולות „הבה נשיר" – קלות שונות.
18.00 דגש על הביצוע – המבצע לרשותך.
19.00 תזמורות כלי נשיפה – הקלטה של הקונצרט הנגיגי של תזמורת

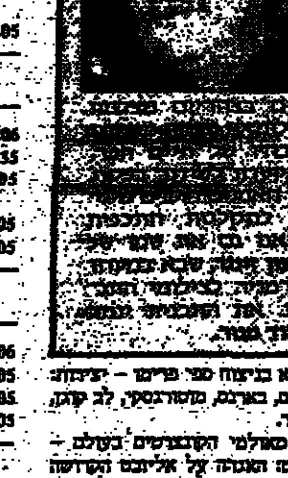

17.20 האוניברסיטה המשודרת – „עידן המהפכות 1760–1830" הפעם: „ההיסטוריוגרפיה של המהפכה האמריקאית".
19.05 עיונים בפרשת השבוע – „בשלח".
22.05 לכל ארם מכב.

רשת ב'

18.06 שעה חמישית – קצירי הזמן.
19.35 דין הדברים – ענייני חוק ומשפט.
20.05 סלים ומנורות – מנגינות מזרחיים.
22.05 פינת הלה.
23.05 משקל לילה.

רשת ג'

18.06 היה היה.
20.05 לי לך – שיר והרכב.
21.05 קצת אורה – עם מתקות.
23.05 הלילה הוא שירים.

גלי צה"ל

16.05 ארבע אחר הצהריים.
18.05 „חם השדה" – נגיעים בצה"ל – שיחה עם בני המשק השכני בצה"ל מכבון השעות הזמילות.
19.05 שירים מכאן – שירים עבריים.
19.05 רדיו רדיו (F.M.)
20.05 קלאסי כאן – מבאורן גלי צה"ל לסיכום ארועי החודש העולמי במוסיקה הקלאסית בישראל (ש.ח.).
20.05 צער חזני (F.M.)
20.65 פינה חמה ללבבי.
21.30 אוניברסיטה משודרת – פרקים באתיקה יהודית – המוסר בפילוסופיה הקלאסית (ש.ח.)
23.05 עשרים הארבע – יום שהיה.
23.05 של הג'י־ווה (F.M.)
23.55 שיחת הצות – עם המשפטן [illegible].

רשת א'

11.30 שירי עמים.
12.05 שיר ושומן.
15.30 השכלה ודעת לכל – תקשורת המונים הפעם: „אמצעי תקשורת בחברה המודרנית".
16.05 מקום באמצע.
17.10 שירים עבריים.

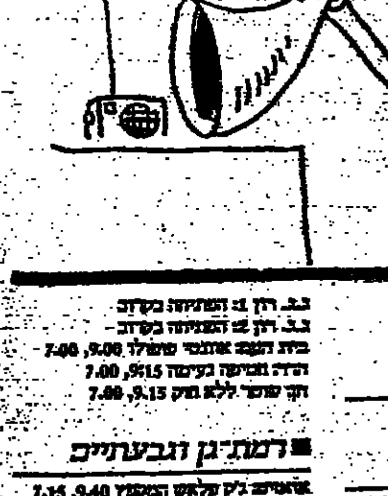

יום יום חג

חודש גדוש במסיבות ספרותיות עבר על סופרינו

היו כנראה הרבה סיבות למסיבות לכתבי־העת הספרותיים ולספרות בכלל בחודש האחרון. הוצאת „כתר" חגגה קצת באיחור את צאתו לאור של „סימטת החבשים" מאת **יעקב אורלנד**, חתן פרס ההסתדרות ע"ש אלתרמן. את החגיגה שהתקיימה לפני כשבוע בבית ביאליק, הנחה **נתן זך**. בין האורחים הרבים היה גם פרופ' **בנימין מזר**, שסיפר אנקדוטות משכבר הימים. גיבורה של אחת מהן היה **פרופ' קלוזנר**. קלויזנר, סיפר מזר, היה עסוק כל כך ביצירתו ובספריו עד שגם כשנפלו הפצצות בימי המצור על ירושלים לא הניח למזר עד שזה השיב לו שאלה הנוגעת לכתיבתו. של קלוזנר, כמובן.

בתחילת השבוע שעבר חגג **„עתון 77"**, בעריכת **יעקב בסר** את יום הולדתו העשירי. אפילו המתנחרים מ„מאזניים" באו לברך. שר החינוך והתרבות לא היה שם, אף שהוזמן וגם לא טרח להבריק מברק ברכה. שר החוץ שמעון פרס שיגר מברק. תרומת התיאטרון העירוני חיפה לחגיגת יום ההולדת של „עתון 77" היתה ההצגה „שיחות" שהועלתה על בימת אולם רקנאטי במוזיאון ת"א.

גם כתב העת **„עכשיו"**, בעריכתו של ד"ר **גבריאל מוקד** חגג את הופעת גליון החדש. אבל החגיגה כרוכה בסנסציה זוטא. פרופ' **מנחם פרי** אמור היה לערוך קטע בתוך גליון „עכשיו". פרי ערך ותיקן, אך לדבריו התעלם מוקד מן התיקונים והכניס נוסח שגוי ולא שלם, שלא על דעת פרי. הקרבות נמשכים.

במוצ"ש ציינו במועדון המחודש של ר"ץ „בוגרשוב" (נעים ערידי קרא למועדון „גורבצ'וב") את צאת הגליון החדש של **„מפגש"**, במה לתרבות עברית ערבית בעריכת מוחמד ע'נאים. **א.ב. יהושע**, אחד מעורכי כתב־העת לא הגיע למפגש. גם **סיהאם דאוד**, שאמורה היתה להשתתף במפגש, לא הגיעה. כשהזמין המנחה **יאיר גרבוז** את **דליה רביקוביץ** לקריאת שיריה הקדימה מסר לידידים הערבים. נמסר לי, אמרה רביקובץ, שכמה מידידינו הערבים הודיעו על מחלה קולקטיבית ולא באו. אני מציעה להכריז בהזדמנות זו על שלום ערבי־ערבי.

איש לא ידע להשיב על השאלה על פי איזה מידע אמרה רביקוביץ מה שאמרה. נעים ערידי חש עצמו נפגע. כשהוזמן בתורו לקרוא את שיריו, סירב.

מירי פז

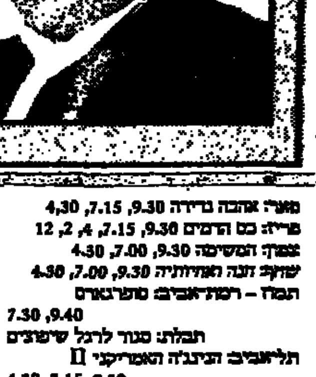

עוד לא נגמר סרט המצוירים של סימטון אל אביב, החדש והכבר מתחילים [illegible]

אמיר רותם

האחרון שראיתי

הסרט האחרון שראיתי היה „שואה", בהקרנה מיוחדת לחברי הכנסת. זהו סרט חורבה. הוא היווה עבורי חוויה רגשית מיוחדת במינה. בדרך כלל אינני מזדמנת לבקר בקולנוע.

ישראל קיסר, מזכ"ל ההסתדרות

סרטים

■ תל־אביב
אסתר: אביב מהאזור האסור 5, 7.15, 9.40
אזיל: סגור לרגל שיפוצים
בית ליסין: ישנתי 11.15
ביהדות: משפט השרים 4.30, 7.15, 9.30
גורדון: אותנטי מפולו 7.15, 9.30
גת: ג'ק פלאש המקפץ 5.00, 7.15, 9.40
דיזנגוף 1: מכבסה יפהפיה שלי 11.00, 1.30, 4.45, 7.15, 9.40
דיזנגוף 2: זכרונות אהבה מפירנצה 11.00, 1.30, 4.45 / מונה ליזה 7.15, 9.40
דיזנגוף 3: סיד ונסי 11.00, 1.30, 4.45, 7.15, 9.40
דקל: קרוקודיל דנדי 7.15, 9.30
הייבראו: תורה לנערים 7.30, 9.30 / הצגת סקס
הוד: מנהרת המה 4.30, 7.15, 9.30
הקלנוע (בית ציוני אמריקה) ג'ינג'ר ופרד 4.30, 7.15, 9.30
חן 1: המקצוע – לוחם 4.30, 7.00, 9.40
חן 2: ג'ושוע אתמול והיום 5, 7.25, 9.45
חן 3: מלקולם 5, 7.30, 9.40
חן 4: קטיפה כחולה 11, 2, 4.30, 7.15, 9.40
חן 5: חטיפה נעימה 11, 2, 5, 7.30, 9.45
לב 1: הקשר הבורבני 2, 5, 7.30, 9.40
לב 2: הנבל הבורמזי 2, 5, 7.30, 9.40
לב 3: מסע לאושר 5, 2/ בעקבות הכרך 7.30, 9.40
לב 4: בטר בי 2, 5, 7.30, 9.40
לימור: להתחתן שנית 4.30, 7.15, 9.30
מוגרבי: סגור לרגל שיפוצים
מקסים: המרמפסט 4.30, 7.15, 9.30
סינון (לשעבר אלנבי) הבעיה השלישית שלי 5, 7.30, 9.40
סינמה 1: ב"ס לבלשים אהבלים 4.30, 7.15, 9.30
סינמה 2: אהבה בשחקים 4.30, 7.15, 9.30
פטוריה: סגור לרגל שיפוצים
מאר: אהבה נדירה 4.30, 7.15, 9.30
פריז: כס הדמים 12, 2, 4, 7.15, 9.30
צפון: המשימה 4.30, 7.00, 9.30
שחף: חנה ואחיותיה 4.30, 7.00, 9.30
תמוז – רמת־אביב: [illegible]
תכלת: סגור לרגל שיפוצים
תל־אביב: הנינג'ה האמריקאי II 4.30, 7.15, 9.30

■ ירושלים
אדיסון: הנינג'ה האמריקאי II 4.30, 7.00, 9.00
אורנע: המקצוע – לוחם 4.00, 6.45, 9.15
אור 1: קרוקודיל דנדי 4.30, 7.00, 9.00
אור 2: הבוזן חד בעוקץ 4.30, 7, 9
אור 4: האישה העדינה... לעולם 4.30, 7.00, 9.00
אור 5: את מכבב אחר 4.30, 6.45
הצבע ארגמן 8.30
אור גיל: קטיפה כחולה 4.30, 6.45, 9.15
בית אגרון: שלגיה ושבעת הגמדים 3.30 / חיוך הבית 7.00 / העבר ששוב 6.45 / נערי הכרך 8.30 / חל'ג 10.00
האולם הקטן בבנייני האומה: סגור
הבירה: אותנטי מפולו 5.15, 7.15, 9.15
גבעה: תורה לנערים 4.30, 7.00, 9.00
מיצדל: עובדת אורח 7.00, 9.00
סמדר: מכבסה יפהפיה שלי 7, 9.15
עדן: ב"ס לבלשים אהבלים 4.30, 7, 9
רון: הקצב הלוהט 4.30, 7.00, 9.00
תיאטרון ירושלים: ג'ינג'ר ופרד 6.45, 9.15

■ חיפה
אורה: שושנת קהיר הסגולה 4.30, 7.00, 9.15
אורלי: קטיפה כחולה 6.45, 9.15
אמפיתיאטרון: חנה ואחיותיה 4.30, 7.00, 9.15
ארמון: המקצוע – לוחם 4.15, 6.45, 9.15
חן: סגור לרגל שיפוצים.
פאר: קרוקודיל דנדי 4.30, 7.00, 9.15
רון: הנינג'ה האמריקאי II 4.30, 6.45, 9.00
רב גת 1: ג'ק פלאש המקפץ 4.30, 7.00, 9.15
רב גת 2: להתחתן שנית 4.30, 7.00, 9.15

■ קרית חיפה
ספיר: אהבה במחתרת 7.00, 9.15
סביון: המקצוע – לוחם 7, 9.20
אורות: ב"ס לשוטרים אהבלים 7.00, 9.15

בית העם: שבט דב המערות 7.00, 9.15
היכל: משפט הנשרים 7, 9.15
גינה: עסקה ללא רזונים 7.00, 9.15

■ אשדוד
אסתר: זכרונות אהבה מפירנצה 7.15, 9.30
אשדוד: המקצוע לוחם 7.15, 9.30

■ אשקלון
אסתר: חנה ואחיותיה 7.30, 9.30
מאור: אהבה בשחקים 7.15, 9.30
רחל: חמושים ולא מסוכנים 7.30, 9.30

■ באר־שבע
חן: הנינג'ה האמריקאי II 4.50, 7.30, 9.30

■ הרצליה ורמת השרון
היכל: ב"ס לשוטרים אהבלים 4.30, 7.15, 9.30
מלון דניאל: מכבסה יפהפיה שלי 7.15, 9.30
כוכב: 3 רווקים ותינוק 7.00, 9.30

■ עפולה
כוכב: שוטר ללא חוק 8.30

■ חולון, בת ים
ארמון: לתפוס מלך 7.15, 9.30
מגדל: המקצוע – לוחם 7.00, 9.30
[illegible]
סטודיו: של גלן מילר 7.15, 9.30 /
4 הנערים נגד אלופי המערב
סבוי: חנה ואחיותיה 4.30, 7.00, 9.30
רינה: מונה ליזה 7.15, 9.30
עצמאות: הנינג'ה האמריקאי II 4.30, 7.15, 9.30

■ טבריה
אביב: אהבת משפחת 7.15, 9.15

■ כפר־סבא, רעננה
עתלה: זכרונות אהבה מפירנצה 7 – 9.15
חן: סגור לרגל שיפוצים
אורות: נסיעה נעימה 4.30, 7.00, 9.00

■ לוד, רמלה
אורלי: אהבה בשחקים 7.15, 9.15

בנה דוד: כחום הגוף 7.15, 9.15
ארזי: רעם הנינג'ה 5, 7.30, 9.30
היכל התרבות: זכרונות מאפריקה

■ נהריה, עכו
הגה: השוטר ממנהטן 9, 6.45
רון: פולטרגייסט 6.45, 9.00

■ נתניה
מוריה: הנבל הבורמזי 5, 7, 9.15
אסתר: משפט הנשרים 7.00, 9.15
שרון: המקצוע – לוחם 5.00, 7.00, 9.30

■ פתח תקוה
שלום: חטיפה נעימה 7.15, 9.30
היכל 1: צרות גדולות בצ'יינה טאון 4.30, 7.15, 9.30
היכל 2: תורה לנערים 4.30, 7.15, 9.30
היכל 3: ב"ס לבלשים אהבלים 4.30, 7.15, 9.30

■ ראשון לציון ורחובות
נעמן: כולם נפלו על הראש 7.00, 9.15
ראשון: שוטר ללא חוק 7.00, 9.15

ג.ג. רון 1: ההתעסות בקרוב
ג.ג. רון 2: ההתעסות בקרוב
בית העם: אותנטי מפולו 7.00, 9.00
הדר: חטיפה נעימה 7.00, 9.15
חן: שוטר ללא חוק 7.00, 9.15

■ רמת־גן וגבעתיים
ארמון: ג'ק פלאש המקפץ 7.15, 9.40
ארמון: המקצוע – לוחם 4.30, 7.00, 9.40
לילי: חנה ואחיותיה 7.15, 9.30
הדר: הנינג'ה האמריקאי II 4.30, 7.15, 9.30
רב חן 1: חטיפה נעימה 5.00, 7.25, 9.45
רב חן 2: זכרונות אהבה מפירנצה 4.45, 7.00, 9.40
רב חן 3: מלקולם 5.00, 7.20, 9.40
רב חן 4: ג'ושוע אתמול היום 5.00, 7.10, 9.40
שביט: [illegible] 7.15, 9.30

■ קרית אונו
אונו: [illegible] 9, 6.30